

ระเบียบวาระการประชุม หัวหน้าส่วนราชการประจำจังหวัดเชียงใหม่ และการประชุมคณะกรรมการจังหวัดเชียงใหม่ ครั้งที่ ๓/๒๕๖๘



ในวันพฤหัสบดีที่ ๒๗ มีนาคม ๒๕๖๘ เวลา ๐๙.๐๐ น.
ณ ห้องประชุมเฉลิมพระเกียรติ ๘๐ พรรษา ศูนย์ราชการจังหวัดเชียงใหม่
ตำบลช้างเผือก อำเภอเมืองเชียงใหม่ จังหวัดเชียงใหม่



ระเบียบวาระการประชุม
หัวหน้าส่วนราชการประจำจังหวัดเชียงใหม่และการประชุมคณะกรรมการจังหวัดเชียงใหม่
ครั้งที่ ๓/๒๕๖๘

ในวันพฤหัสบดีที่ ๒๗ มีนาคม ๒๕๖๘ เวลา ๐๙.๐๐ น.
ณ ห้องประชุมเฉลิมพระเกียรติ ๘๐ พรรษา ศูนย์ราชการจังหวัดเชียงใหม่
ตำบลช้างเผือก อำเภอเมืองเชียงใหม่ จังหวัดเชียงใหม่

เรื่องระเบียบก่อนวาระประชุม

๑. การมอบเกียรติบัตรและรางวัลต่างๆ
 - มอบประกาศเกียรติคุณให้แก่อำเภอที่มีสถิติในการใช้สิทธิเลือกตั้งสมาชิกสภาองค์การบริหารส่วนจังหวัดเชียงใหม่และนายกองค์การบริหารส่วนจังหวัดเชียงใหม่ (สำนักงานคณะกรรมการเลือกตั้งประจำจังหวัดเชียงใหม่)

๒. แนะนำผู้บริหาร และหัวหน้าส่วนราชการที่ได้รับการแต่งตั้ง/โยกย้ายให้มาดำรงตำแหน่ง ณ จังหวัดเชียงใหม่

๒.๑	นางจีระนันท์ ตำแหน่งปัจจุบัน ตำแหน่งเดิม	สว่างดวง เกษตรและสหกรณ์จังหวัดเชียงใหม่ เกษตรและสหกรณ์จังหวัดพะเยา
๒.๒	นายสมเกียรติ ตำแหน่งปัจจุบัน ตำแหน่งเดิม	สุขพรสวรรค์ เจ้าพนักงานที่ดินจังหวัดเชียงใหม่ เจ้าพนักงานที่ดินจังหวัดเชียงราย
๒.๓	นางสาวอภิวันท์ ตำแหน่งปัจจุบัน ตำแหน่งเดิม	ธนะสิทธิ์ศักดิ์ สหกรณ์จังหวัดเชียงใหม่ สหกรณ์จังหวัดตาก
๒.๔	นายพีชผล ตำแหน่งปัจจุบัน ตำแหน่งเดิม	น้อยนาผาย ปศุสัตว์เขต ๕ ปศุสัตว์จังหวัดเชียงราย
๒.๕	นายจักรินทร์ ตำแหน่งปัจจุบัน ตำแหน่งเดิม	สิรินทรภูมิ นายอำเภอหางดง นายอำเภอดอยสะเก็ด
๒.๖	นายนิติกรณ์ ตำแหน่งปัจจุบัน ตำแหน่งเดิม	แสงสุวรรณ นายอำเภอดอยสะเก็ด นายอำเภอเมืองหนองบัวลำภู
๒.๗	นายเกรียงศักดิ์ ตำแหน่งปัจจุบัน ตำแหน่งเดิม	บุญตาปวน นายอำเภอแม่แจ่ม ปลัดอำเภอหัวหน้ากลุ่มงานบริหารงานปกครอง ที่ทำการปกครองอำเภอท่าสองยาง จังหวัดตาก
๒.๘	นางสาวพิชญ์พัชร์ ตำแหน่งปัจจุบัน ตำแหน่งเดิม	ตรีฉิมพลี ผู้อำนวยการศูนย์หม่อนไหมเฉลิมพระเกียรติฯ เชียงใหม่ นักวิชาการเกษตรชำนาญการพิเศษ ศูนย์หม่อนไหมเฉลิมพระเกียรติฯ นครราชสีมา

๒.๙ นายกันตภณ
ตำแหน่งปัจจุบัน
ตำแหน่งเดิม

บุญลือ
โทรคมนาคมจังหวัดเชียงใหม่
โทรคมนาคมจังหวัดแพร่

๓. ประมวลภาพกิจกรรมประจำเดือนมีนาคม ๒๕๖๘ (สำนักงานประชาสัมพันธ์จังหวัดเชียงใหม่)

ระเบียบวาระที่ ๑ เรื่อง ประธานแจ้งให้ที่ประชุมทราบ

ระเบียบวาระที่ ๒ เรื่อง แนวทางการปฏิบัติราชการและข้อสั่งการ

- ๒.๑ ผู้ว่าราชการจังหวัดเชียงใหม่ (นายนิรัตน์ พงษ์สิทธิถาวร)
- ๒.๒ รองผู้ว่าราชการจังหวัดเชียงใหม่ (นายชัชวาลย์ ปัญญา)
- ๒.๓ รองผู้ว่าราชการจังหวัดเชียงใหม่ (นายวีรพงศ์ ฤทธิ์รอด)
- ๒.๔ รองผู้ว่าราชการจังหวัดเชียงใหม่ (นายศิวะ ธมิกานนท์)
- ๒.๕ รองผู้ว่าราชการจังหวัดเชียงใหม่ (นายศิวกร บัวป้อง)

ระเบียบวาระที่ ๓ เรื่อง รับรองรายงานการประชุมหัวหน้าส่วนราชการประจำจังหวัดเชียงใหม่ ครั้งที่ ๒/๒๕๖๘ เมื่อวันที่ ๒๗ กุมภาพันธ์ ๒๕๖๘

ระเบียบวาระที่ ๔ เรื่อง เพื่อพิจารณา

- การเสนอบัญชีรายชื่อคณะบุคคลผู้ทำหน้าที่ไกล่เกลี่ยและประนอมข้อพิพาททางแพ่ง (ที่ทำการปกครองจังหวัดเชียงใหม่)

ระเบียบวาระที่ ๕ เรื่อง การขับเคลื่อนนโยบายสำคัญของจังหวัดเชียงใหม่

๕.๑ การรายงานสถานการณ์ด้านการท่องเที่ยวเดือนมีนาคม ๒๕๖๘ และการส่งเสริมการท่องเที่ยวจังหวัดเชียงใหม่ เดือนเมษายน ๒๕๖๘ (การท่องเที่ยวแห่งประเทศไทย สำนักงานเชียงใหม่)

๕.๒ รายงานสถานการณ์ด้านการเกษตรและราคาสินค้าด้านการเกษตร (สำนักงานเกษตรจังหวัดเชียงใหม่ และสำนักงานพาณิชย์จังหวัดเชียงใหม่)

๕.๓ มาตรการป้องกันและแก้ไขปัญหาไฟป่า หมอกควัน และฝุ่นละอองขนาดเล็ก (PM_{2.5}) จังหวัดเชียงใหม่ ประจำปี ๒๕๖๘ และสถานการณ์ในพื้นที่จังหวัดเชียงใหม่ (สำนักงานป้องกันและบรรเทาสาธารณภัยจังหวัดเชียงใหม่และสำนักงานทรัพยากรธรรมชาติและสิ่งแวดล้อมจังหวัดเชียงใหม่)

ระเบียบวาระที่ ๖ เรื่อง เพื่อทราบ

๖.๑ การเบิกจ่ายงบประมาณ ประจำปีงบประมาณ พ.ศ. ๒๕๖๘ และระเบียบที่เกี่ยวข้อง (สำนักงานคลังจังหวัดเชียงใหม่)

๖.๒ รายงานสรุปผลการดำเนินการตามยุทธศาสตร์ชาติ ประจำปี ๒๕๖๗ (สำนักงานจังหวัดเชียงใหม่)

๖.๓ การเตรียมความพร้อมในการปลูก “พระศรีมหาโพธิ์ทศมราชบพิตร เนื่องในโอกาสพระราชพิธีสมมงคลพระชนมายุเท่าพระบาทสมเด็จพระพุทธยอดฟ้าจุฬาโลกมหาราช สมเด็จพระปฐมบรมกษัตริย์ราชแห่งราชวงศ์จักรี พุทธศักราช ๒๕๖๘ (สำนักงานจังหวัดเชียงใหม่)

๖.๔ ประชาสัมพันธ์การยื่นแบบฯ ภ.ง.ด.๙๐/๙๑ (สำนักงานสรรพากรพื้นที่เชียงใหม่ ๒)

๖.๕ ประชาสัมพันธ์โครงการสำมะโนประชากรและเคหะ พ.ศ. ๒๕๖๘ (สำนักงานสถิติจังหวัดเชียงใหม่)

๖.๖ ประชาสัมพันธ์โครงการมหาดไทย แรงงาน สานพลังเครือข่าย ร่วมด้านอัคคีภัย ในสถานประกอบกิจการและหน่วยงานภาครัฐ จังหวัดเชียงใหม่ (สำนักงานสวัสดิการและคุ้มครองแรงงานจังหวัดเชียงใหม่)

๖.๗ ประชาสัมพันธ์พิธีทอดผ้าป่าสมทบกองทุนพัฒนาเด็กชนบทในพระราชูปถัมภ์ สมเด็จพระเทพรัตนราชสุดาฯ สยามบรมราชกุมารี ประจำปี ๒๕๖๘ (สำนักงานพัฒนาชุมชนจังหวัดเชียงใหม่)

ระเบียบวาระที่ ๗ เรื่อง เพื่อทราบและข่าวประชาสัมพันธ์ (โดยเอกสาร)

- รายงานผลการรับรองประเมินศักยภาพศูนย์เรียนรู้การพัฒนาคุณภาพชีวิตตามหลักทฤษฎีใหม่ ประยุกต์สู่ “โคก หนอง นา” จังหวัดเชียงใหม่ (สำนักงานพัฒนาชุมชนจังหวัดเชียงใหม่)

ระเบียบวาระที่ ๘ เรื่อง วารสารงานสำคัญของจังหวัดเชียงใหม่ในเดือนเมษายน ๒๕๖๘

วันที่	เวลา	งาน	สถานที่
๒ เมษายน ๒๕๖๘	๐๙.๐๐ น.	วันคล้ายวันพระราชสมภพสมเด็จพระกนิษฐาธิราชเจ้า กรมสมเด็จพระเทพรัตนราชสุดาฯ สยามบรมราชกุมารี	ณ ห้องรวงผึ้ง ๑ อาคารรวงผึ้ง ศูนย์ประชุมและแสดงสินค้านานาชาติเฉลิมพระเกียรติ ๗ รอบ พระชนมพรรษา อำเภอเมืองเชียงใหม่
๖ เมษายน ๒๕๖๘	๐๙.๐๐ น.	รัฐพิธีวันที่ระลึกพระบาทสมเด็จพระพุทธยอดฟ้าจุฬาโลกมหาราช และวันที่ระลึกมหาจักรีบรมราชวงศ์	ณ ห้องรวงผึ้ง ๑ อาคารรวงผึ้ง ศูนย์ประชุมและแสดงสินค้านานาชาติเฉลิมพระเกียรติ ๗ รอบ พระชนมพรรษา อำเภอเมืองเชียงใหม่
๑๖ เมษายน ๒๕๖๘		งานสืบสานป่าเฉลิม “สระเกล้าดำหัว ป้อเมืองเจียงใหม่” ประจำปี ๒๕๖๘	ณ จวนผู้ว่าราชการจังหวัดเชียงใหม่
๑๗ เมษายน ๒๕๖๘		งานสักการะกู่เจ้าหลวงเชียงใหม่	ณ กู่เจ้าหลวงเชียงใหม่ วัดสวนดอก พระอารามหลวง อำเภอเมืองเชียงใหม่
๒๕ เมษายน ๒๕๖๘	๐๙.๐๐ น.	รัฐพิธีวันที่ระลึกคล้ายวันสวรรคต “สมเด็จพระนเรศวรมหาราช”	ณ พระบรมราชานุสาวรีย์ สมเด็จพระนเรศวรมหาราช อำเภอเชียงดาว
๒๘ เมษายน ๒๕๖๘	๐๙.๐๐ น.	การประชุมหัวหน้าส่วนราชการประจำจังหวัดเชียงใหม่ และการประชุมคณะกรรมการจังหวัดเชียงใหม่ ครั้งที่ ๔/๒๕๖๘	ณ ห้องประชุมเฉลิมพระเกียรติ ๘๐ พรรษา ศูนย์ราชการจังหวัดเชียงใหม่ อำเภอเมืองเชียงใหม่
๒๘ เมษายน ๒๕๖๘	๑๕.๓๐ น.	พิธีเจริญพระพุทธมนต์ถวายพระพรชัยมงคลแด่พระบาทสมเด็จพระเจ้าอยู่หัว และพระบรมวงศานุวงศ์ ประจำปี พ.ศ. ๒๕๖๘	ณ วัดเจดีย์หลวง วรวิหาร อำเภอเมืองเชียงใหม่
๒๙ เมษายน ๒๕๖๘	๐๙.๐๐ น.	วันคล้ายวันประสูติสมเด็จพระเจ้าลูกยาเธอ เจ้าฟ้าทีปังกรรัศมีโชติ มหาวชิโรตตมางกูร สิริวิบูลยราชกุมาร	ณ วัดเจดีย์หลวง ราชวรวิหาร อำเภอเมืองเชียงใหม่

หมายเหตุ การนำเสนอ

- ระเบียบวาระที่ ๔ - ๕ นำเสนอข้อมูลไม่เกิน ๑๐ นาที กรณีจัดทำไฟล์นำเสนอ (power point) ไม่เกิน ๑๐ หน้า
- ระเบียบวาระที่ ๖ นำเสนอข้อมูลไม่เกิน ๕ นาที กรณีจัดทำไฟล์นำเสนอ (power point) ไม่เกิน ๕ หน้า

เรื่องระเบียบก่อนวาระประชุม

๑. การมอบเกียรติบัตรและรางวัลต่างๆ

- มอบประกาศเกียรติคุณให้แก่อำเภอที่มีสถิติในการใช้สิทธิเลือกตั้งสมาชิกสภาองค์การบริหารส่วนจังหวัดเชียงใหม่และนายกองค์การบริหารส่วนจังหวัดเชียงใหม่ (สำนักงานคณะกรรมการการเลือกตั้งประจำจังหวัดเชียงใหม่)

๒. แนะนำผู้บริหาร และหัวหน้าส่วนราชการที่ได้รับการแต่งตั้ง/โยกย้ายให้มาดำรงตำแหน่ง ณ จังหวัดเชียงใหม่

๒.๑	นางจีระนันท์ ตำแหน่งปัจจุบัน ตำแหน่งเดิม	สว่างดวง เกษตรและสหกรณ์จังหวัดเชียงใหม่ เกษตรและสหกรณ์จังหวัดพะเยา
๒.๒	นายสมเกียรติ ตำแหน่งปัจจุบัน ตำแหน่งเดิม	สุพรรณสวรรค์ เจ้าพนักงานที่ดินจังหวัดเชียงใหม่ เจ้าพนักงานที่ดินจังหวัดเชียงราย
๒.๓	นางสาวอภิวันท์ ตำแหน่งปัจจุบัน ตำแหน่งเดิม	ธนะสิทธิศักดิ์ สหกรณ์จังหวัดเชียงใหม่ สหกรณ์จังหวัดตาก
๒.๔	นายพีชผล ตำแหน่งปัจจุบัน ตำแหน่งเดิม	น้อยนาฝาย ปศุสัตว์เขต ๕ ปศุสัตว์จังหวัดเชียงราย
๒.๕	นายจักรินทร์ ตำแหน่งปัจจุบัน ตำแหน่งเดิม	สิรินทรภูมิ นายอำเภอหางดง นายอำเภอดอยสะเก็ด
๒.๖	นายนิติปกรณ์ ตำแหน่งปัจจุบัน ตำแหน่งเดิม	แสงสุวรรณ นายอำเภอดอยสะเก็ด นายอำเภอเมืองหนองบัวลำภู
๒.๗	นายเกรียงศักดิ์ ตำแหน่งปัจจุบัน ตำแหน่งเดิม	บุญตาปวน นายอำเภอแม่แจ่ม ปลัดอำเภอหัวหน้ากลุ่มงานบริหารงานปกครอง ที่ทำการปกครองอำเภอท่าสองยาง จังหวัดตาก
๒.๘	นางสาวพิชญ์พัชร์ ตำแหน่งปัจจุบัน ตำแหน่งเดิม	ตรีฉิมพลี ผู้อำนวยการศูนย์หม่อนไหมเฉลิมพระเกียรติฯ เชียงใหม่ นักวิชาการเกษตรชำนาญการพิเศษ ศูนย์หม่อนไหมเฉลิมพระเกียรติฯ นครราชสีมา
๒.๙	นายกันตภณ ตำแหน่งปัจจุบัน ตำแหน่งเดิม	บุญลือ โทรคมนาคมจังหวัดเชียงใหม่ โทรคมนาคมจังหวัดแพร่

๓. ประมวลภาพกิจกรรมประจำเดือนมีนาคม ๒๕๖๘ (สำนักงานประชาสัมพันธ์จังหวัดเชียงใหม่)

ระเบียบวาระที่ ๑ เรื่อง ประธานแจ้งให้ที่ประชุมทราบ

มติที่ประชุม

.....

.....

ระเบียบวาระที่ ๒ เรื่อง แนวทางการปฏิบัติราชการและข้อสั่งการ

- ๒.๑ ผู้ว่าราชการจังหวัดเชียงใหม่ (นายนิรัตน์ พงษ์สิทธิถาวร)
 ๒.๒ รองผู้ว่าราชการจังหวัดเชียงใหม่ (นายชัชวาลย์ ปัญญา)
 ๒.๓ รองผู้ว่าราชการจังหวัดเชียงใหม่ (นายวีรพงศ์ ฤทธิ์รอด)
 ๒.๔ รองผู้ว่าราชการจังหวัดเชียงใหม่ (นายศิวะ ธมิกานนท์)
 ๒.๕ รองผู้ว่าราชการจังหวัดเชียงใหม่ (นายศิวกร บัวป้อง)

มติที่ประชุม

.....

.....

ระเบียบวาระที่ ๓ เรื่อง รับรองรายงานการประชุมหัวหน้าส่วนราชการประจำจังหวัดเชียงใหม่ ครั้งที่ ๒/๒๕๖๘ เมื่อวันที่ ๒๗ กุมภาพันธ์ ๒๕๖๘

หัวหน้าสำนักงานจังหวัดเชียงใหม่ (นายนักปราชญ์ ไชยานนท์) ตามที่จังหวัดเชียงใหม่ จัดการประชุมหัวหน้าส่วนราชการประจำจังหวัดเชียงใหม่และการประชุมคณะกรรมการจังหวัดเชียงใหม่ ครั้งที่ ๒/๒๕๖๘ เมื่อวันที่ ๒๗ กุมภาพันธ์ ๒๕๖๘ เวลา ๐๙.๐๐ น. ณ ห้องประชุมเฉลิมพระเกียรติ ๘๐ พรรษา ศูนย์ราชการจังหวัดเชียงใหม่ อำเภอเมืองเชียงใหม่ จังหวัดเชียงใหม่ โดยมี ผู้ว่าราชการจังหวัดเชียงใหม่ เป็นประธานในการประชุม ฝ่ายเลขานุการได้จัดทำรายงานการประชุมฯ เสร็จเรียบร้อยแล้ว จำนวน ๒๕ หน้า ทั้งนี้ ได้จัดส่งรายงานการประชุมผ่านระบบสารบรรณอิเล็กทรอนิกส์ และผ่านเว็บไซต์จังหวัดเชียงใหม่ เมฆูปประชุมหัวหน้าส่วนราชการ เมฆูย่อ การประชุมหัวหน้าส่วนราชการ รายงานการประชุม ครั้งที่ ๒/๒๕๖๘ เพื่อให้หัวหน้าส่วนราชการตรวจสอบ/แก้ไขรายงานการประชุม ทั้งนี้ มีส่วนราชการ/หน่วยงานแก้ไขรายงานการประชุม ดังนี้

- ๑. โรงพยาบาลประสาทเชียงใหม่ แก้ไขรายชื่อผู้เข้าประชุม ลำดับที่ ๑๘๐. นางภัทรวดี แก้วมา (แทน) ผู้อำนวยการโรงพยาบาลประสาทเชียงใหม่ เป็น นายแพทย์ดลสุข พงษ์นิกร ผู้อำนวยการโรงพยาบาลประสาทเชียงใหม่
- ๒. ศูนย์ฟื้นฟูสมรรถภาพคนงานภาค ๓ แก้ไขรายชื่อผู้เข้าประชุม ลำดับที่ ๑๖๔. นายพิเชษฐ์ เลิศเกียรติชัย ผู้อำนวยการศูนย์ฟื้นฟูสมรรถภาพคนงานภาค ๓ เป็น นางสาวจิรัฐติญา เสาสสมภพ (แทน) ผู้อำนวยการศูนย์ฟื้นฟูสมรรถภาพคนงานภาค ๓

จึงเรียนมาเพื่อทราบและพิจารณารับรองรายงานการประชุม

รายงานการประชุมหน้าถัดไป

มติที่ประชุม
.....
.....

สำเนารายงานการประชุม
หัวหน้าส่วนราชการประจำจังหวัดเชียงใหม่และการประชุมคณะกรรมการจังหวัดเชียงใหม่
ครั้งที่ ๒/๒๕๖๘

วันที่ ๒๗ กุมภาพันธ์ ๒๕๖๘ เวลา ๐๙.๐๐ น.

ณ ห้องประชุมเฉลิมพระเกียรติ ๘๐ พรรษา ศูนย์ราชการจังหวัดเชียงใหม่

กรรมการจังหวัดเชียงใหม่ ผู้บริหารและหัวหน้าส่วนราชการที่เข้าประชุม
 กรรมการจังหวัดเชียงใหม่

๑.	นายนิรัตน์ พงษ์สิทธิถาวร	ผู้ว่าราชการจังหวัดเชียงใหม่ ประธานการประชุม
๒.	พ.ต.ท.สุวิชัย	(แทน) อัยการจังหวัดเชียงใหม่
๓.	นายชัยณรงค์ นันตาสาย	ปลัดจังหวัดเชียงใหม่
๔.	นายนักปราชญ์ ไชยानนท์	หัวหน้าสำนักงานจังหวัดเชียงใหม่
๕.	พ.ต.อ.ไพศาล นันตา	(แทน) ผู้บังคับการตำรวจภูธรจังหวัดเชียงใหม่
๖.	นางพิศมัย เลิศอิทธิบาท	ประชาสัมพันธ์จังหวัดเชียงใหม่
๗.	พ.อ.เจตนา ไชยถาวร	สัสดีจังหวัดเชียงใหม่
๘.	นางลักษณา พงศ์ภิญโญโอภาส	(แทน) คลังจังหวัดเชียงใหม่
๙.	นายโชติวิทย์ ธิมาทาสีโรจน์	(แทน) ท่องเที่ยวและกีฬาจังหวัดเชียงใหม่
๑๐.	นางสาวพลอยพรรณ พลอยทับทิม	พัฒนาสังคมและความมั่นคงของมนุษย์จังหวัดเชียงใหม่
๑๑.	นายเวษยันต์ ทองทิพย์	(แทน) เกษตรและสหกรณ์จังหวัดเชียงใหม่
๑๒.	นายสมเดช โสภณดิเรกรัตน์	(แทน) ผู้อำนวยการสำนักทางหลวงที่ ๑ (เชียงใหม่)
๑๓.	นายปิยะพงษ์ ประพันธ์วัฒน์	ผู้อำนวยการสำนักงานทรัพยากรธรรมชาติและสิ่งแวดล้อมจังหวัดเชียงใหม่
๑๔.	นางศิริรัตน์ ตัณฑ์ศิริ	สถิติจังหวัดเชียงใหม่
๑๕.	นางสาวปาจรีย์ จินดากาญจน์	(แทน) พลังงานจังหวัดเชียงใหม่
๑๖.	นางโสพิทย์ ฤทธิศร	(แทน) พาณิชยจังหวัดเชียงใหม่
๑๗.	นางจิรพร เพิ่มพูล	ผู้อำนวยการสำนักงานคุมประพฤติจังหวัดเชียงใหม่
๑๘.	นางสาวอังคณา เตชะโกเมนทร์	แรงงานจังหวัดเชียงใหม่
๑๙.	นางอุบลวรรณ ทะพิงค์แก	(แทน) วัฒนธรรมจังหวัดเชียงใหม่
๒๐.	นางจินดา กำลังประสิทธิ์	(แทน) ศึกษาธิการจังหวัดเชียงใหม่
๒๑.	นายแพทย์ วรรณัญญ	นายแพทย์สาธารณสุขจังหวัดเชียงใหม่
๒๒.	นางพิกุลทอง รุ่งเรือง	(แทน) อุตสาหกรรมจังหวัดเชียงใหม่
หัวหน้าส่วนราชการ		
สังกัดกระทรวงมหาดไทย		
๒๓.	นายวีรพงศ์ ฤทธิรอด	รองผู้ว่าราชการจังหวัดเชียงใหม่
๒๔.	นายศิวกร บัวป้อง	รองผู้ว่าราชการจังหวัดเชียงใหม่
๒๕.	นายรุ่งรัตน์ มานะรุ่งเรือง	เจ้าพนักงานที่ดินจังหวัดเชียงใหม่
๒๖.	นางณัฐชยาน์ ไปธิมา	(แทน) พัฒนาการจังหวัดเชียงใหม่

๒๗. นายวิรัช...

๒๗.	นายวิรัช	ตั้งมั่นคงวรกุล	โยธาธิการและผังเมืองจังหวัดเชียงใหม่
๒๘.	นายดุสิต	พงศาพิพัฒน์	หัวหน้าสำนักงานป้องกันและบรรเทาสาธารณภัยจังหวัดเชียงใหม่
๒๙.	นางนพพรรณ	เนตรคำ	(แทน) ท้องถิ่นจังหวัดเชียงใหม่
๓๐.	นายสุชาติ	นันโต	หัวหน้าศูนย์บริหารการทะเบียนภาค ๕
๓๑.	นายเอนก	ใจหาญ	ผู้อำนวยการศูนย์เทคโนโลยีสารสนเทศและการสื่อสารเขต ๗ เชียงใหม่
๓๒.	นายณัฐเดช	มุลาลี	นายอำเภอเมืองเชียงใหม่
๓๓.	นายกิติพัฒน์	กะวัง	นายอำเภอสันทราย
๓๔.	นายจักรินทร์	สิรินทรภูมิ	นายอำเภอดอยสะเก็ด
๓๕.	นายวุฒม์	วิศิษฐ์ศิลป์	นายอำเภอสารภี
๓๖.	นายจารุต	มีสมศักดิ์	(แทน) นายอำเภอสันกำแพง
๓๗.	นายวัชระ	เทพกัน	นายอำเภอแม่ริม
๓๘.	นายจักรพันธ์	ทองอ่ำ	นายอำเภอแม่แตง
๓๙.	นายอภิรักษ์	เลาหะกุล	(แทน) นายอำเภอพร้าว
๔๐.	นายกฤตพล	รชตเมธานนท์	นายอำเภอเชียงดาว
๔๑.	ว่าที่ร้อยตรี นพรัตน์	ศุภกิจโกศล	นายอำเภอฝาง
๔๒.	นายสุทธิชัย	ตรีศีลสัตย์	นายอำเภอแม่อน
๔๓.	นายมานิตย์	ไหวไว	นายอำเภอดอยหล่อ
๔๔.	นางสาวพัฒน์นภา	พานมะ	(แทน) นายอำเภอแม่เมาะ
๔๕.	นายสงกรานต์	ราชธานี	(รก.) นายอำเภอหางดง
๔๖.	นางจินชญา	วงศ์ชมภู	(แทน) นายอำเภอสันป่าตอง
๔๗.	นายณัฐกร	ภัทรพนธ์	นายอำเภอจอมทอง
๔๘.	นายปิ่นธเนศ	แก้วรุ่งฟ้า	(แทน) นายอำเภอแม่แจ่ม
๔๙.	นายศิริพงษ์	นำภา	นายอำเภอสะเมิง
๕๐.	นายนพดล	สุระสังวาลย์	นายอำเภอฮอด
๕๑.	นายปรีชาพล	พูลทวี	นายอำเภออมก๋อย
๕๒.	นายเพิ่มศักดิ์	ศรีสวัสดิ์	นายอำเภอดอยเต่า
๕๓.	นางภรณ์	เจริญวิวัฒน์วงศ์	(แทน) นายอำเภอเวียงแหง
๕๔.	นายปธิกร	เอี่ยมสะอาด	นายอำเภอไชยปราการ
๕๕.	นางจริยา	วงศ์สุวรรณ	นายอำเภอแม่วาง
๕๖.	นายชำนาญ	ทองใบ	นายอำเภอกัลยาณิวัฒนา
๕๗.	นายคมสัน	สนัส	(แทน) ผู้อำนวยการกลุ่มงานศูนย์ดำรงธรรม สำนักงานจังหวัดเชียงใหม่
๕๘.	นางสาวกรรติมา	สาสิงห์	ผู้อำนวยการกลุ่มงานอำนวยการ สำนักงานจังหวัดเชียงใหม่
๕๙.	นางสาวดวงกมล	โกศลกาญจน์	ผู้อำนวยการกลุ่มงานบริหารทรัพยากรบุคคล สำนักงานจังหวัดเชียงใหม่

สังกัด...

สังกัดสำนักงานอัยการสูงสุด

๖๐.	นางสาวรุ่งนภา	เจริญธุรกิจ	อัยการจังหวัดคดีศาลแขวงจังหวัดเชียงใหม่
๖๑.	นางสาวอรุณวรรณ	พงษ์สุขเวชกุล	อัยการจังหวัดคดีเยาวชนและครอบครัวจังหวัดเชียงใหม่
๖๒.	นายขจรศักดิ์	ศิริอิศรลาภ	อัยการจังหวัดคุ้มครองสิทธิและช่วยเหลือทางกฎหมายและการบังคับคดีจังหวัดเชียงใหม่

สังกัดสำนักงานพระพุทธศาสนาแห่งชาติ

๖๓.	นางอารีย์	พันธุ์จันทร์	ผู้อำนวยการสำนักงานพระพุทธศาสนาจังหวัดเชียงใหม่
-----	-----------	--------------	---

สังกัดสำนักงานตำรวจแห่งชาติ

๖๔.	พ.ต.ท.สุขสวัสดิ์	ไชยสาร	(แทน) ผู้บังคับการตำรวจตระเวนชายแดนภาค ๓
๖๕.	พ.ต.ท.ณัฐพล	ทาชุ่ม	(แทน) ผู้กำกับการตำรวจตระเวนชายแดนที่ ๓๓
๖๖.	พ.ต.ท.หญิง ตรีรส	อัจฉริยะเสถียร	(แทน) ผู้กำกับการด่านตรวจคนเข้าเมืองท่าอากาศยานเชียงใหม่
๖๗.	พ.ต.ท.มกรา	ศรีสกุลพิสุทธิ์	สารวัตรใหญ่สถานีตำรวจท่องเที่ยว ๑ กองกำกับการ ๒

สังกัดสำนักนายกรัฐมนตรี

๖๘.	นางเหมือนใจ	วงศ์ใหญ่	ผู้อำนวยการสำนักประชาสัมพันธ์เขต ๓
๖๙.	นางปาณณิศา	ไชยพรหม	ผู้อำนวยการสถานีวิทยุโทรทัศน์แห่งประเทศไทยจังหวัดเชียงใหม่
๗๐.	นางสุพิน	จินดาหลวง	ผู้อำนวยการสถานีวิทยุกระจายเสียงแห่งประเทศไทย จังหวัดเชียงใหม่

๗๑.	พ.อ.วีรสิริคุณ	จันแดง	(แทน) รองผู้อำนวยการรักษาความมั่นคงภายในจังหวัดเชียงใหม่ (ท)
๗๒.	นายฉัตรติกรณ	จันดอก	(แทน) ผู้จัดการศูนย์กลุ่มจังหวัดบริการ SME ครบวงจรภาคเหนือตอนบน ๑ จังหวัดเชียงใหม่

๗๓.	นายชนดล	อุตสาคร	(แทน) ผู้อำนวยการสำนักงานทรัพยากรน้ำแห่งชาติ ภาค ๑
-----	---------	---------	--

๗๔.	นางสาวรัตนา	เรือนทราย	(แทน) ผู้อำนวยการสำนักงานพัฒนาพิงคนคร
-----	-------------	-----------	---------------------------------------

สังกัดกระทรวงกลาโหม

๗๕.	พ.ต.รังสินันท์	มงคลชนพัฒนา	(แทน) ผู้บัญชาการกองพลทหารราบที่ ๗
๗๖.	น.ต.หญิง กรณธ	ธรรมปัญญา	(แทน) ผู้อำนวยการสำนักงานพัฒนาภาค ๓
๗๗.	ร.ท.ประเสริฐ	หลิมนุกูล	(แทน) ผู้บังคับการกองบิน ๔๑
๗๘.	ว่าที่ น.อ. ชลปกรณ	อดินันท์	ผู้อำนวยการสถานีวิทยุจากทหารเรือ ส.ทร.๑๑ เชียงใหม่
๗๙.	น.อ.सानนท์	รักหนู	หัวหน้าสถานีวัดความสั่นสะเทือนจังหวัดเชียงใหม่

สังกัดกระทรวงการคลัง

๘๐.	นางสาววาสนา	สมมติ	คลังเขต ๕
๘๑.	นางกรรณิการ์	ไชยแสน	(แทน) ธนารักษ์พื้นที่เชียงใหม่
๘๒.	นางนิษฐ์วดี	ทวีจิระวัฒน์	(แทน) ผู้อำนวยการสำนักงานสรรพสามิตภาคที่ ๕
๘๓.	นายพันธ์เทพ	พิทักษ์เครือคำ	(แทน) สรรพสามิตพื้นที่เชียงใหม่
๘๔.	นางสาวรชยา	โพธิคามบำรุง	(แทน) สรรพากรภาค ๘
๘๕.	นางขวัญวิมล	เดชกุล	(แทน) สรรพากรพื้นที่เชียงใหม่ ๑
๘๖.	นางสิตาพร	คุ้มเดช	(แทน) สรรพากรพื้นที่เชียงใหม่ ๒

๘๗.	นางลัดดา	โพธิ์ตุ้ย	ผู้อำนวยการสำนักงานคณะกรรมการกำกับและส่งเสริมการประกอบธุรกิจประกันภัยจังหวัดเชียงใหม่
๘๘.	นายกิตติพงษ์	ปัทมากร	(แทน) ผู้อำนวยการสำนักงานศุลกากรภาคที่ ๓
๘๙.	นายกริช	รัตนะพร	(แทน) นายด่านศุลกากรท่าอากาศยานเชียงใหม่
๙๐.	นางดารานี	ทองอินทร์	(แทน) นายด่านศุลกากรเชียงดาว
สังกัดกระทรวงการต่างประเทศ			
๙๑.	นางสาวรณพพัฒน์	กปิถัย	หัวหน้าสำนักงานหนังสือเดินทางชั่วคราว เชียงใหม่
สังกัดกระทรวงการท่องเที่ยวและกีฬา			
๙๒.	นายยงยุทธ	ต้นสาลี	(แทน) รองอธิการบดีมหาวิทยาลัยการกีฬาแห่งชาติ วิทยาเขต เชียงใหม่
๙๓.	นายเก่ง	ชัยวารินทร์	(แทน) ผู้อำนวยการการท่องเที่ยวแห่งประเทศไทย สำนักงาน เชียงใหม่
๙๔.	นายเจริญ	สว่างพงษ์	(แทน) ผู้อำนวยการสำนักงานการกีฬาแห่งประเทศไทยจังหวัด เชียงใหม่
สังกัดกระทรวงการพัฒนาสังคมและความมั่นคงของมนุษย์			
๙๕.	นายมงคล	ชัยศาสตร์ศิลป์	(แทน) ผู้อำนวยการสำนักงานส่งเสริมและสนับสนุนวิชาการ ๙
๙๖.	นางสาวสุวิทย์	ไชยวงศ์	ผู้อำนวยการศูนย์พัฒนารัฐบาลบนพื้นที่สูงจังหวัดเชียงใหม่
๙๗.	นางพรจันทร์	เกียรติศิริโรจน์	(แทน) ผู้อำนวยการศูนย์พัฒนาศักยภาพและอาชีพคนพิการ หาดฝ่นจังหวัดเชียงใหม่
๙๘.	นางสาวพิมพ์พร	เหล่าไชย	ผู้ปกครองสถานคุ้มครองคนไร้ที่พึ่งสัมมาหาพน
๙๙.	นางสาวจิรญาดา	อินทร์เหยี่ยว	(แทน) ผู้ปกครองสถานสงเคราะห์เด็กชายบ้านเชียงใหม่
๑๐๐.	นางจิตาภา	สุภาสอน	(แทน) ผู้ปกครองสถานสงเคราะห์เด็กบ้านเวียงพิงค์
๑๐๑.	นางสาวอภิรชญา	ชัยติกุล	ผู้อำนวยการศูนย์พัฒนาการจัดสวัสดิการสังคมผู้สูงอายุ บ้านธรรมปกรณ์ (เชียงใหม่)
๑๐๒.	นางเมทินี	คฤหานนท์	(แทน) หัวหน้าบ้านพักเด็กและครอบครัวเชียงใหม่
๑๐๓.	นางสาวสุรีย์พร	สุรศรี	ผู้อำนวยการศูนย์คุ้มครองคนไร้ที่พึ่งจังหวัดเชียงใหม่
๑๐๔.	นางสาวมณิชา	ปิ่นกันทา	(แทน) ผู้อำนวยการศูนย์ประสานงานโครงการหมู่บ้านสหกรณ์ สันกำแพง อำเภอแม่ออน ตามพระราชดำริ จังหวัดเชียงใหม่
๑๐๕.	นางนลินี	โล่หิขิงชัยฤทธิ์	ผู้อำนวยการพิพิธภัณฑสถานวิทยารัฐบาลบนพื้นที่สูง
สังกัดกระทรวงเกษตรและสหกรณ์			
๑๐๖.	นายเจริญ	พิมพ์ชาล	เกษตรจังหวัดเชียงใหม่
๑๐๗.	นายดำรงค์	ไชโย	ปฏิรูปที่ดินจังหวัดเชียงใหม่
๑๐๘.	นายอำพร	ศักดิ์เศรษฐ	ประมงจังหวัดเชียงใหม่
๑๐๙.	นางสาวมะลิวัลย์	เพชรราษฎร์กุล	(แทน) สหกรณ์จังหวัดเชียงใหม่
๑๑๐.	นายมงคล	ศรีจันทร์	(แทน) ปศุสัตว์จังหวัดเชียงใหม่
๑๑๑.	นางสาวจุไรพร	แก้วทิพย์	(แทน) ผู้อำนวยการสำนักงานพัฒนาที่ดินเขต ๖
๑๑๒.	นางสาวกัญญาภัทร	พอสม	(แทน) ผู้อำนวยการสถานีพัฒนาที่ดินเชียงใหม่

๑๑๓.	นายชนมรัฐพัฒน์	เครือศรี	(แทน) ผู้อำนวยการโครงการชลประทานเชียงใหม่
๑๑๔.	นางสาวอาภาพัชร	นาทอง	(แทน) ปศุสัตว์เขต ๕
๑๑๕.	นางพิศมัย	อรรถธรรมสุนทร	ผู้อำนวยการสำนักงานตรวจบัญชีสหกรณ์ที่ ๗
๑๑๖.	นางผ่องภรณ์	บุญบันดาร์	(แทน) ผู้อำนวยการสำนักงานตรวจบัญชีสหกรณ์เชียงใหม่
๑๑๗.	นางนารีรัตน์	โนวัฒน์	(แทน) ผู้อำนวยการสำนักวิจัยและพัฒนาการเกษตรเขตที่ ๑
๑๑๘.	นายขวัญชัย	ไชยวันดี	(แทน) ผู้อำนวยการศูนย์ส่งเสริมและพัฒนาอาชีพการเกษตร จังหวัดเชียงใหม่
๑๑๙.	นางสาวนุชจารี	วนาศิริ	(แทน) ผู้อำนวยการสำนักงานส่งเสริมและพัฒนาการเกษตรที่ ๒ จังหวัดเชียงใหม่
๑๒๐.	นางสุจารีย์	พิชา	ผู้อำนวยการสำนักงานเศรษฐกิจการเกษตรที่ ๑
๑๒๑.	นางสาวศิริพร	โสภณพงศธร	(แทน) ผู้อำนวยการศูนย์วิจัยและพัฒนาการเพาะเลี้ยงสัตว์น้ำจืด เชียงใหม่
๑๒๒.	นางสาวจินตนา	ไชยวงศ์	(แทน) ผู้อำนวยการศูนย์วิจัยข้าวเชียงใหม่
๑๒๓.	นางเตือนจิตร์	สมบัตินันท์	(แทน) ผู้อำนวยการศูนย์เมล็ดพันธุ์ข้าวเชียงใหม่
๑๒๔.	นายสิทธิวิชัย	โชติธัญรัตน์	(แทน) ผู้อำนวยการศูนย์ศึกษาการพัฒนาห้วยฮ่องไคร้ อันเนื่องมาจากพระราชดำริ
๑๒๕.	นางกรรณิการ์	สนธิ	(แทน) ผู้อำนวยการศูนย์หม่อนไหมเฉลิมพระเกียรติฯ เชียงใหม่
๑๒๖.	นายนครินทร์	คำแปง	(แทน) หัวหน้าสำนักงานกองทุนฟื้นฟูและพัฒนาเกษตรกร สาขาจังหวัดเชียงใหม่
๑๒๗.	นายธราทิพย์	ปาวะระ	ผู้อำนวยการศูนย์ส่งเสริมเทคโนโลยีการเกษตรด้านแมลง เศรษฐกิจจังหวัดเชียงใหม่
๑๒๘.	นายวิวัฒน์	พรมสอน	หัวหน้าสำนักงานสภาเกษตรกรจังหวัดเชียงใหม่
๑๒๙.	นายธีระศักดิ์	ศรีวิชัย	ผู้อำนวยการศูนย์ส่งเสริมเทคโนโลยีการเกษตรด้านอารักขาพืช จังหวัดเชียงใหม่
๑๓๐.	นายฤทธิ	พรมวิจิตร	ผู้อำนวยการสำนักงานจัดรูปที่ดินและจัดระบบน้ำเพื่อ เกษตรกรรมที่ ๑
๑๓๑.	นางสาวศศิเมษ	ฟองสา	ผู้อำนวยการศูนย์ส่งเสริมและพัฒนาอาชีพการเกษตรจังหวัด เชียงใหม่ (เกษตรที่สูง)
๑๓๒.	นางสาวพิชฎากานต์	หน่อแก้วมูล	(แทน) ผู้อำนวยการสถาบันวิจัยและพัฒนาพื้นที่สูง
สังกัดกระทรวงคมนาคม			
๑๓๓.	นายมานพ	พุทธวงศ์	ขนส่งจังหวัดเชียงใหม่
๑๓๔.	นายสมพงษ์	มอญแก้ว	ผู้อำนวยการแขวงทางหลวงชนบทเชียงใหม่
๑๓๕.	นายอนันต์	เกษียร	(แทน) ผู้อำนวยการสำนักงานเจ้าท่าภูมิภาคที่ ๑/ (แทน) ผู้อำนวยการสำนักงานเจ้าท่าภูมิภาคสาขาเชียงใหม่
๑๓๖.	นางสุพรรณิ	เอี่ยมแจ่มพันธุ์	(แทน) ผู้อำนวยการท่าอากาศยานเชียงใหม่
๑๓๗.	นายดนัย	อุ้นศรีสง	ผู้อำนวยการศูนย์ควบคุมการบินเชียงใหม่

๑๓๘.	นายวิพากษ์	จารุพันธ์	(แทน) ผู้อำนวยการแขวงทางหลวงเชียงใหม่ที่ ๑
๑๓๙.	นายวิทยา	ไชยนันท์	(แทน) ผู้อำนวยการแขวงทางหลวงเชียงใหม่ที่ ๒
๑๔๐.	นายอิทธินันท์	ใสสุขสะอาด	(แทน) ผู้อำนวยการแขวงทางหลวงเชียงใหม่ที่ ๓
สังกัดกระทรวงทรัพยากรธรรมชาติและสิ่งแวดล้อม			
๑๔๑.	นางสาวกชกร	อัครงค์ทิพย์คุณ	ผู้อำนวยการสำนักบริหารพื้นที่อนุรักษ์ที่ ๑๖ เชียงใหม่
๑๔๒.	นายไพโรจน์	บุญญรัตน์ศิริ	(แทน) ผู้อำนวยการสำนักจัดการทรัพยากรป่าไม้ที่ ๑ (เชียงใหม่)
๑๔๓.	นางสาวกัญญาภัก	คำเป็งปภาวี	(แทน) ผู้อำนวยการสำนักงานสิ่งแวดล้อมและควบคุมมลพิษที่ ๑ (เชียงใหม่)
๑๔๔.	นายคณิต	โพธิจินดา	(แทน) ผู้อำนวยการองค์การสวนพฤกษศาสตร์ฯ
๑๔๕.	นายพิชญพงษ์	โปรงใจ	(แทน) ผู้จัดการองค์การอุตสาหกรรมป่าไม้เขตเชียงใหม่
สังกัดกระทรวงดิจิทัลเพื่อเศรษฐกิจและสังคม			
๑๔๖.	นายชลวิทย์	เชิดโฉม	(แทน) ผู้อำนวยการศูนย์อุตุนิยมวิทยาภาคเหนือ
๑๔๗.	นางสาวปณชล	สาธรรม	(แทน) ผู้จัดการสำนักงานส่งเสริมเศรษฐกิจดิจิทัล สาขาภาคเหนือตอนบน
๑๔๘.	นางสุมาลี	ป็นดอน	ผู้อำนวยการสถานีอุตุนิยมวิทยาเชียงใหม่
๑๔๙.	นายชาญชัย	ปิ่นมณี	(แทน) โทรคมนาคมจังหวัดเชียงใหม่
๑๕๐.	นายธีรพงษ์	กลั่นห้าวหาญ	(แทน) ผู้จัดการฝ่ายไปรษณีย์ เขต ๕
๑๕๑.	นายธีรยุทธ	มณีวงศ์	หัวหน้าไปรษณีย์จังหวัดเชียงใหม่
สังกัดกระทรวงพลังงาน			
-			
สังกัดกระทรวงพาณิชย์			
๑๕๒.	นายคมเพชร	ลำลีเต็มสิริ	ผู้อำนวยการศูนย์ชั่งตวงวัดภาคเหนือ (เชียงใหม่)
สังกัดกระทรวงยุติธรรม			
๑๕๓.	นายทรงวุฒิ	นามศรี	(แทน) ผู้บัญชาการเรือนจำกลางเชียงใหม่
๑๕๔.	นางสาวพรโสพิศ	ภูติโส	(แทน) ผู้อำนวยการทัณฑสถานหญิงเชียงใหม่
๑๕๕.	นายเทอดธรรม	อดิศักดิ์เดชรินทร์	ผู้อำนวยการสถานพินิจและคุ้มครองเด็กและเยาวชนจังหวัดเชียงใหม่
๑๕๖.	นายฉัตรชัย	รอดสุทธิ	ผู้อำนวยการศูนย์ฝึกอบรมเด็กและเยาวชนเขต ๗ จังหวัดเชียงใหม่
๑๕๗.	นางสาวจุฑามาศ	โตยะบุตร	(แทน) ผู้อำนวยการสำนักงานบังคับคดีจังหวัดเชียงใหม่
๑๕๘.	นางสาวสุวิภา	สุขสวัสดิ์	(แทน) ผู้อำนวยการสำนักงานยุติธรรมจังหวัดเชียงใหม่
๑๕๙.	นางพิชญา	ธารากรสันติ	(แทน) ผู้อำนวยการศูนย์ปฏิบัติการคดีพิเศษเขตพื้นที่ ๕
สังกัดกระทรวงแรงงาน			
๑๖๐.	นายสุวรรณ์	สวัสดิ์มูล	สวัสดิการและคุ้มครองแรงงานจังหวัดเชียงใหม่
๑๖๑.	นางกำไร	บุงจันท์	ประกันสังคมจังหวัดเชียงใหม่
๑๖๒.	นายอภิบุลย์	เข็มทอง	(แทน) จัดหางานจังหวัดเชียงใหม่

๑๖๓. นายเด่นดวง	ลำเพยพล	ผู้อำนวยการสถาบันพัฒนาฝีมือแรงงาน ๑๙ เชียงใหม่
๑๖๔. นางสาวจิรัฐติญา	เสาสมภพ	(แทน) ผู้อำนวยการศูนย์ฟื้นฟูสมรรถภาพคนงานภาค ๓
๑๖๕. นางบุษบา	บุญศรี	ผู้อำนวยการสถาบันพัฒนาทรัพยากรมนุษย์สำหรับอุตสาหกรรม บริการสุขภาพ
สังกัดกระทรวงวัฒนธรรม		
๑๖๖. นายชินนวุฒิ	วิลาลัย	ผู้อำนวยการสำนักศิลปากรที่ ๗ เชียงใหม่
๑๖๗. ผศ.ดร.จตุตินันท์	วงศ์ชวลิต	ผู้อำนวยการวิทยาลัยนาฏศิลป์เชียงใหม่
๑๖๘. นางสาวบุญณภา	สุขสาคร	ผู้อำนวยการหอสมุดแห่งชาติรัชมังคลาภิเษกเชียงใหม่
สังกัดกระทรวงศึกษาธิการ		
๑๖๙. นางสาวเทพี	กับปลุละวัน	(แทน) ผู้อำนวยการสำนักงานเขตพื้นที่การศึกษาประถมศึกษาเชียงใหม่ เขต ๑
๑๗๐. นางบุญตา	งามวัฒนากุล	(แทน) ผู้อำนวยการสำนักงานเขตพื้นที่การศึกษาประถมศึกษาเชียงใหม่ เขต ๒
๑๗๑. นางปวีณ์พิมพ์	โรจนมณี	(แทน) ผู้อำนวยการสำนักงานเขตพื้นที่การศึกษาประถมศึกษาเชียงใหม่ เขต ๔
๑๗๒. นางสาวญากรญา	ชุมภูศรี	(แทน) ผู้อำนวยการสำนักงานเขตพื้นที่การศึกษาประถมศึกษาเชียงใหม่ เขต ๕
๑๗๓. นายสุนทร	ทองสวัสดิ์	(แทน) ผู้อำนวยการสำนักงานเขตพื้นที่การศึกษาประถมศึกษาเชียงใหม่ เขต ๖
๑๗๔. นางพัชราพร	แก้วบุตร	(แทน) ผู้อำนวยการสำนักงานเขตพื้นที่ศึกษามัธยมศึกษาเชียงใหม่
๑๗๕. นางสาวอรณี	จรรยา	(แทน) ผู้อำนวยการสำนักงานอาชีวศึกษาจังหวัดเชียงใหม่
สังกัดกระทรวงสาธารณสุข		
๑๗๖. นางประภัสสร	ทิพย์รัตน์	(แทน) ผู้อำนวยการศูนย์วิทยาศาสตร์การแพทย์ที่ ๑ เชียงใหม่
๑๗๗. นางศิวารยา	ถิ่นพั่งงา	(แทน) ผู้อำนวยการโรงพยาบาลธัญญารักษ์เชียงใหม่
๑๗๘. นางเอกรินทร์	ภูมาลี	(แทน) ผู้อำนวยการสถาบันพัฒนาการเด็กกราชนครินทร์
๑๗๙. นางเสาวคนธ์	เปี้ยสุพงษ์	(แทน) ผู้อำนวยการโรงพยาบาลนครพิงค์
๑๘๐. นายแพทย์ดลสุข	พงษ์นิกร	ผู้อำนวยการโรงพยาบาลประสาทเชียงใหม่
๑๘๑. นายวีรศักดิ์	โสเมโยธี	(แทน) ผู้อำนวยการศูนย์สนับสนุนบริการสุขภาพที่ ๑ (เชียงใหม่)
๑๘๒. นายนภัสธรณ์	ชัยยา	(แทน) ผู้อำนวยการโรงพยาบาลสวนปรุง
๑๘๓. ว่าที่ ร.ท.โฆษิต	กัลยา	ผู้อำนวยการศูนย์สุขภาพจิตที่ ๑
สังกัดกระทรวงอุตสาหกรรม		
๑๘๔. นางสาวชฎาพร	วรรณแก้ว	(แทน) ผู้อำนวยการศูนย์ส่งเสริมอุตสาหกรรมภาคที่ ๑
๑๘๕. นายชาติรี	ศรีไวทานัย	(แทน) ผู้อำนวยการอุตสาหกรรมพื้นฐานและการเหมืองแร่ เขต ๓ (เชียงใหม่)

สังกัด...

สังกัดกระทรวงการอุดมศึกษา วิทยาศาสตร์ วิจัยและนวัตกรรม

๑๘๗. นางสาววรลักษณ์ สุธีวรรณ (แทน) อธิการบดีมหาวิทยาลัยเชียงใหม่
 ๑๘๘. นางพัชรี คำรินทร์ (แทน) อธิการบดีมหาวิทยาลัยแม่โจ้
 ๑๘๙. นางสาวสุนี พันธ์ตา (แทน) อธิการบดีมหาวิทยาลัยราชภัฏเชียงใหม่
 ๑๙๐. ผศ.ดร.ระพีพันธ์ ชัดปิก (แทน) อธิการบดีมหาวิทยาลัยเทคโนโลยีราชมงคลล้านนา
 ๑๙๑. ผศ.ดร.เกรียงศักดิ์ พรหมณพันธ์ (แทน) อธิการบดีมหาวิทยาลัยพายัพ
 ๑๙๒. นางสาวปริยาภรณ์ สรรพศรี (แทน) ผู้อำนวยการสถาบันวิจัยดาราศาสตร์แห่งชาติ

สังกัดหน่วยงานพิเศษ/องค์กรอิสระ

๑๙๓. นางสาวชนิษฐา ทศนาพิทักษ์ ผู้ตรวจเงินแผ่นดินภูมิภาคที่ ๘
 ๑๙๔. นายภุชงค์ ไชยมาลา (แทน) ผู้อำนวยการสำนักงานคณะกรรมการการเลือกตั้งประจำจังหวัดเชียงใหม่
 ๑๙๕. นางสาวคัคณางค์ จามะริก (แทน) ผู้อำนวยการสำนักงาน กสทช.ภาค ๓
 ๑๙๖. นางสาวมิ่งขวัญ ม่วงอยู่ หัวหน้าสถานีกาชาดที่ ๓ เชียงใหม่
 ๑๙๗. นางสาวจรรยาภรณ์ ตันติพลากร (แทน) ผู้อำนวยการอาวุโส ธนาคารแห่งประเทศไทย สำนักงานภาคเหนือ

สังกัดรัฐวิสาหกิจ

๑๙๘. นางแก้วตา ศิลปสุวรรณ (แทน) ผู้อำนวยการการประปาส่วนภูมิภาคเขต ๙
 ๑๙๙. นายเอกลักษณ์ ไชยเพียร (แทน) ผู้จัดการการประปาส่วนภูมิภาค (ชั้นพิเศษ) สาขาเชียงใหม่
 ๒๐๐. นายสุพจน์ จันทร์ก้อน (แทน) ผู้จัดการการไฟฟ้าส่วนภูมิภาคจังหวัดเชียงใหม่
 ๒๐๑. นายรังสรรค์ บุรณะธนัง ผู้อำนวยการสำนักงานธนาคารเพื่อการเกษตรและสหกรณ์การเกษตรจังหวัดเชียงใหม่
 ๒๐๒. นายครรชิต สมจิต (แทน) ผู้จัดการการไฟฟ้าส่วนภูมิภาค สาขาเมืองเชียงใหม่ ๒

องค์กรปกครองส่วนท้องถิ่น

๒๐๓. นายประเสริฐ สุวรรณบงกช (แทน) นายกองค์การบริหารส่วนจังหวัดเชียงใหม่
 ๒๐๔. นางสมจิตร จันทร์สำเภา (แทน) นายกเทศมนตรีเมืองเมืองแกนพัฒนา
 ๒๐๕. นายสุรศักดิ์ ภิระคำ (แทน) นายกเทศมนตรีเมืองแม่โจ้
 ๒๐๖. ร.ต.วิโรจน์ โชติธนาภีรักษ์ นายกเทศมนตรีเมืองต้นเปา
 ๒๐๗. นายกริณย์พล ไชยยาพิบูล นายกเทศมนตรีเมืองแม่เหียะ

ภาคเอกชน

-

ผู้ร่วมประชุม

๒๐๘. นายพงษ์พันธ์ บุรณะกิติ วิศวกรโยธาชำนาญการพิเศษ สำนักงานทางหลวงที่ ๑ (เชียงใหม่)
 ๒๐๙. นางนันทริยา ธรรมโพธิพงษ์ หัวหน้ากลุ่มส่งเสริมและพัฒนาการผลิต สำนักงานเกษตรจังหวัดเชียงใหม่
 ๒๑๐. นางสาวสุชญา จายหลวง นักจัดการงานทั่วไปชำนาญการ สำนักงานจังหวัดเชียงใหม่
 ๒๑๑. นายรัศรุจ เทพฉายโต นักวิเคราะห์นโยบายและแผนชำนาญการ สำนักงานจังหวัดเชียงใหม่

๒๑๒.	นายชลวีร์	ชจรบุญ	นักจัดการงานทั่วไปชำนาญการ สำนักงานจังหวัดเชียงใหม่
๒๑๓.	นายภฤตภาส	สิทธิชัย	นักจัดการงานทั่วไปปฏิบัติการ สำนักงานจังหวัดเชียงใหม่
๒๑๔.	นางวัลยา	สิปปพันธ์	เจ้าพนักงานธุรการชำนาญงาน สำนักงานจังหวัดเชียงใหม่
๒๑๕.	นายภานุ	อ้ายจาง	นายช่างไฟฟ้าปฏิบัติงาน สำนักงานจังหวัดเชียงใหม่
๒๑๖.	นายณัฐวัตร	บางออน	เจ้าหน้าที่บริหารงานทั่วไป สำนักงานจังหวัดเชียงใหม่
๒๑๗.	นางสาวสุดาทิพย์	ณ เชียงใหม่	เจ้าหน้าที่บริหารงานทั่วไป สำนักงานจังหวัดเชียงใหม่
๒๑๘.	นายปราชญา	ปิ่นประสพ	เจ้าหน้าที่บริหารงานทั่วไป สำนักงานจังหวัดเชียงใหม่
๒๑๙.	นายบัญชา	ฤทธิ์เรืองโรจน์	เจ้าหน้าที่พัสดุ สำนักงานจังหวัดเชียงใหม่
๒๒๐.	นางสาวอติตยา	แก้วน้อย	เจ้าหน้าที่วิเทศสัมพันธ์ สำนักงานจังหวัดเชียงใหม่

เริ่มประชุมเวลา ๐๙.๐๐ น.

๑. การมอบเกียรติบัตรและรางวัลต่างๆ

- การมอบรางวัลโครงการประกวดข้าวหอมมะลิของจังหวัดเชียงใหม่ ประจำปี ๒๕๖๘ จำนวน ๒ รางวัล (โดยสำนักงานพาณิชย์จังหวัดเชียงใหม่) ดังนี้

(๑) รางวัลชนะเลิศ จำนวน ๑ รางวัล ได้รับเงินสด ๖,๐๐๐ บาท พร้อมโล่ประกาศเกียรติคุณ ได้แก่ นายดอกกรัก พงษ์พันธ์

(๒) รางวัลรองชนะเลิศ ลำดับที่ ๑ จำนวน ๑ รางวัล ได้รับเงินสดรางวัลละ ๕,๐๐๐ บาท พร้อมโล่ประกาศเกียรติคุณ ได้แก่ นายสงัด ชื่นใจ

๒. แนะนำผู้บริหาร และหัวหน้าส่วนราชการที่ได้รับการแต่งตั้ง/โยกย้ายให้มาดำรงตำแหน่ง ณ จังหวัดเชียงใหม่

๒.๑	นางจิรพร	เพิ่มพูล
	ตำแหน่งปัจจุบัน	ผู้อำนวยการสำนักงานคุมประพฤติจังหวัดเชียงใหม่
	ตำแหน่งเดิม	ผู้อำนวยการสำนักงานคุมประพฤติจังหวัดนครสวรรค์
๒.๒	นางสุจารีย์	พิชา
	ตำแหน่งปัจจุบัน	ผู้อำนวยการสำนักงานเศรษฐกิจการเกษตรที่ ๑ จังหวัดเชียงใหม่
	ตำแหน่งเดิม	ผู้อำนวยการสำนักงานเศรษฐกิจการเกษตรที่ ๕ จังหวัดนครราชสีมา
๒.๓	นายณัฐเดช	มุลาลี
	ตำแหน่งปัจจุบัน	นายอำเภอเมืองเชียงใหม่
	ตำแหน่งเดิม	นายอำเภอสันทราย

๓. ประมวลภาพกิจกรรมประจำเดือนกุมภาพันธ์ ๒๕๖๘ (สำนักงานประชาสัมพันธ์จังหวัดเชียงใหม่)

ระเบียบวาระที่ ...

ระเบียบวาระที่ ๑ เรื่อง ประธานแจ้งให้ที่ประชุมทราบ

ประธานในที่ประชุม (นายนิรัตน์ พงษ์สิทธิถาวร ผู้ว่าราชการจังหวัดเชียงใหม่) กล่าวต้อนรับหัวหน้าส่วนราชการที่มาดำรงตำแหน่งใหม่ และกล่าวถึงภารกิจการรับเสด็จในช่วง ๒-๓ เดือนที่ผ่านมาที่จังหวัดเชียงใหม่ได้ร่วมกันถวายการรับเสด็จพระบาทสมเด็จพระเจ้าอยู่หัว สมเด็จพระนางเจ้า ฯ พระบรมราชินี และพระบรมวงศานุวงศ์หลายครั้ง ซึ่งเป็นความภาคภูมิใจของทุกคน ข้อมูลสถิติการรับเสด็จของจังหวัดเชียงใหม่ในปี ๒๕๖๖ จำนวน ๒๖ ครั้ง ปี ๒๕๖๗ จำนวน ๓๓ ครั้ง และในปี ๒๕๖๘ ตั้งแต่เดือนมกราคม - กุมภาพันธ์ จำนวน ๑๓ ครั้ง นอกจากนี้ยังมีการต้อนรับพระราชวงศ์ชั้นสูง ผู้แทนพระองค์ และองคมนตรีอย่างต่อเนื่อง การจัดเตรียมการรับเสด็จดำเนินไปอย่างเป็นระบบและมีประสิทธิภาพโดยความร่วมมือจากทุกฝ่ายในจังหวัด ทั้งภาครัฐ ภาคเอกชน และประชาชน ที่ช่วยกันเตรียมการ ดูแลเส้นทางเสด็จ ความปลอดภัย และความสะอาดของพื้นที่ การดำเนินงานรวดเร็ว และเป็นไปตามแผน โดยมีการซักซ้อมและแบ่งหน้าที่อย่างชัดเจน การรับเสด็จพระบาทสมเด็จพระเจ้าอยู่หัว และสมเด็จพระนางเจ้า ฯ พระบรมราชินี เมื่อวันที่ ๒๖ มกราคม ๒๕๖๘ ในพิธีบายศรีสู่ขวัญ เนื่องในโอกาสพระราชพิธีมหามงคลเฉลิมพระชนมพรรษา ๖ รอบ ๒๘ กรกฎาคม ๒๕๖๗ ได้สร้างความภาคภูมิใจให้กับจังหวัดเชียงใหม่ โดยภาพลักษณ์ของจังหวัดเชียงใหม่ได้เผยแพร่ไปทั่วประเทศผ่านการทำงานของหน่วยงานประชาสัมพันธ์ที่มีประสิทธิภาพ การรับเสด็จมีการผสมผสานทางด้านวัฒนธรรมและประเพณีท้องถิ่นที่เป็นเอกลักษณ์ เช่น การพ้อนเล็บถวายการต้อนรับในเส้นทางเสด็จ รวมไปถึงการดูแลความสวยงามและความสะอาดของบ้านเมือง ซึ่งได้รับความชื่นชมและนำไปเป็นต้นแบบให้แก่จังหวัดอื่น ๆ ได้นำไปปรับใช้ให้เหมาะสมกับบริบทของพื้นที่ ทำให้จังหวัดเชียงใหม่ได้รับการกล่าวขานในระดับประเทศ

มติที่ประชุม รับทราบ

ระเบียบวาระที่ ๒ เรื่อง แนวทางการปฏิบัติราชการและข้อสั่งการ

๒.๑ ผู้ว่าราชการจังหวัดเชียงใหม่ (นายนิรัตน์ พงษ์สิทธิถาวร) เมื่อวันที่ ๗ มกราคม ๒๕๖๗ ได้เสนอโครงการพัฒนาถนน ๙ สาย เพื่อแก้ไขปัญหาการจราจรในพื้นที่จังหวัดเชียงใหม่และภาคเหนือตอนายสุรพงษ์ ปิยะโชติ รัฐมนตรีช่วยว่าการกระทรวงคมนาคมและคณะ ที่เดินทางมารับฟังแนวทางการพัฒนาระบบขนส่งสาธารณะทางราง ทางถนน และทางอากาศ เพื่อเตรียมข้อมูลในการนำเสนอต่อนายกรัฐมนตรีที่จะเดินทางมาตรวจราชการในพื้นที่จังหวัดเชียงใหม่ โครงการที่นำเสนอมีทั้งหมด ๙ โครงการ ซึ่งแต่ละโครงการมีเป้าหมายที่ชัดเจนในการแก้ไขปัญหาการจราจรและเพิ่มความสะดวกในการเดินทางในพื้นที่จังหวัดเชียงใหม่และจังหวัดภาคเหนือและได้นำเสนอโครงการต่อที่ประชุม เมื่อวันที่ ๑๑ มกราคม ๒๕๖๗ ณ กองบิน ๔๑ โดยมีนายกรัฐมนตรีและหน่วยงานที่เกี่ยวข้องเข้าร่วมประชุม เพื่อพิจารณาแนวทางการพัฒนาโครงข่ายคมนาคมของจังหวัดเชียงใหม่อย่างเป็นรูปธรรม ประกอบด้วย โครงการที่ ๑ โครงการพัฒนาถนนหมายเลข ๑๐๗ อำเภอแม่เมาะ จังหวัดเชียงใหม่ - อำเภอแม่จัน จังหวัดเชียงราย งบประมาณ ๙,๘๐๐ ล้านบาท มีเป้าหมายเพื่อขยายถนนเป็น ๔ ช่องจราจรตลอดเส้นทาง เพื่อเพิ่มความสะดวกและความปลอดภัยในการเดินทางระหว่างจังหวัดเชียงใหม่กับจังหวัดเชียงราย โดยเฉพาะอำเภอฝางและอำเภอแม่เมาะ ซึ่งจะช่วยลดเวลาเดินทางลงอย่างน้อย ๓๐ นาที และลดอุบัติเหตุบนถนนในปีงบประมาณ พ.ศ. ๒๕๖๘ ได้รับงบประมาณ ๖๕๐ ล้านบาท สำหรับการขยายถนน ๔ ช่องจราจรในพื้นที่อำเภอฝาง ซึ่งเป็นขั้นตอนแรกของการพัฒนาโครงข่ายคมนาคมในพื้นที่ภาคเหนือ โครงการนี้อาจได้รับการขุดค้ำคานจากกลุ่มนักอนุรักษ์ เนื่องจากอาจมีผลกระทบต่อพื้นที่ป่าอนุรักษ์ โดยเฉพาะบริเวณโค้งอำเภอเชียงดาว ซึ่งกรมทางหลวงและหน่วยงาน ที่เกี่ยวข้อง จะต้องพิจารณาผลกระทบด้านสิ่งแวดล้อมและอาจมีมาตรการปลูกป่าทดแทนในอัตรา ๑ ไร่ ต่อ ๑๐ ไร่ เพื่อชดเชยพื้นที่ป่าที่อาจได้รับผลกระทบ โครงการที่ ๒ โครงการพัฒนาทางหลวงหมายเลข ๑๑๖ จังหวัดลำพูน - อำเภอดอยหล่อ จังหวัดเชียงใหม่ งบประมาณ ๗๕๐ ล้านบาท มีเป้าหมายเพื่อลดปัญหาการติดในเมืองเชียงใหม่ เนื่องจากช่วงฤดูการท่องเที่ยวมีรถหมื่นคันเดินทางไปดอยอินทนนท์

ซึ่งหลายคันไม่ได้ตั้งใจเข้าเมืองเชียงใหม่ โดยมีแผนขยายถนนเป็น ๔ ช่องจราจร บริเวณแยกคอกยอติ จังหวัดลำพูน เลี้ยวซ้ายเข้าทางหลวงหมายเลข ๑๑๖ ออกอำเภอสันป่าตอง จังหวัดเชียงใหม่ และทางหลวงหมายเลข ๑๘๒ ซึ่งขณะนี้แขวงทางหลวงชนบทเชียงใหม่กำลังก่อสร้างอุโมงค์ทางลอดและสะพานรองรับ แต่ยังไม่ได้รับการจัดสรรงบประมาณในปี ๒๕๖๘ เนื่องจากติดปัญหาเรื่องโบราณสถาน ซึ่งต้องใช้ระยะเวลาศึกษาผลกระทบสิ่งแวดล้อมก่อนที่จะดำเนินโครงการ โครงการที่ ๓ โครงการพัฒนาทางหลวงหมายเลข ๑๐๘ อำเภอจอมทอง - ฮอด งบประมาณ ๖๐๐ ล้านบาท มีเป้าหมายขยายถนนเป็น ๔ ช่องจราจร เพื่อพัฒนาถนนทางหลวงหมายเลข ๑๐๘ ให้สมบูรณ์ยิ่งขึ้น โดยเฉพาะบริเวณอำเภอจอมทอง - ฮอด ที่บางช่วงมีเกาะกลางถนนแคบ หรือไม่มีเกาะกลางถนน เพื่อให้การจราจรคล่องตัวและลดปัญหาการติดขัดในเส้นทางหลักของจังหวัดเชียงใหม่ โครงการที่ ๔ โครงการพัฒนาทางหลวงหมายเลข ๑๐๘ อำเภอฮอด จังหวัดเชียงใหม่ - อำเภอแม่สะเรียง จังหวัดแม่ฮ่องสอน งบประมาณ ๕,๑๐๐ ล้านบาท ซึ่งมีความจำเป็นเนื่องจากเส้นทางฮอด - แม่สะเรียง มีระยะทางไกล สภาพยากลำบากและมีความอันตรายสูง ดังนั้น การพัฒนาถนนจะช่วยให้การเดินทางสะดวกขึ้น แม้ว่าจะต้องมีการศึกษาผลกระทบสิ่งแวดล้อมเพิ่มเติม แต่โครงการนี้ได้ถูกบรรจุไว้ในแผนพัฒนาของกรมทางหลวงแล้ว ซึ่งจะช่วยสนับสนุนการเดินทางไปจังหวัดแม่ฮ่องสอน และอำเภอโซ่แตรของจังหวัดเชียงใหม่ โครงการที่ ๕ โครงการพัฒนาถนนทางหลวงหมายเลข ๑๐๙๕ อำเภอแม่แตง จังหวัดเชียงใหม่ - อำเภอป่าเมี่ยง จังหวัดแม่ฮ่องสอน งบประมาณ ๑,๕๐๐ ล้านบาท มีการเสนอให้ขยายเป็น ๔ ช่องจราจร เพื่อตอบสนอง การเติบโตของการเดินทางและเพิ่มความสะดวกรบายให้กับผู้ใช้ถนน ซึ่งต้องมีการศึกษาผลกระทบสิ่งแวดล้อม โดยกรมทางหลวง และการทำงานร่วมกับกรมอุทยานแห่งชาติ สัตว์ป่า และพันธุ์พืช และกรมป่าไม้ โครงการที่ ๖ โครงการขยายผิวจราจร ทางหลวงหมายเลข ๑๐๙๕ เสนอเร่งรัดให้ดำเนินการให้เร็วขึ้น โครงการที่ ๗ โครงการก่อสร้างทางเดินทางเท้าขึ้นดอยสุเทพ ทางหลวงหมายเลข ๑๐๐๔ ห้วยแก้ว - พระตำหนักภูพิงคราชนิเวศน์ สำหรับผู้ที่เดินขึ้นดอยสุเทพ โดยให้กรมทางหลวงไปศึกษาข้อเสนอเพิ่มเติมเพื่อนำไปพัฒนาต่อไป เพื่อความสะดวกของผู้ใช้ทางเดินในอนาคต โครงการที่ ๘ โครงการพัฒนาถนนวงแหวนรอบที่ ๓ ทางหลวงหมายเลข ๑๒๑ งบประมาณ ๑๙,๔๑๕ ล้านบาท ขยายถนนเป็น ๖ ช่องจราจรตลอดเส้นทาง การดำเนินการส่วนแก้จุดตัดถนนที่มีอยู่ ๑๗ แห่ง และทางแยกที่มีสัญญาณไฟจราจร ๑๓ แห่ง เพื่อให้การจราจรคล่องตัว และไม่มีสัญญาณไฟจราจร ซึ่งจะช่วยลดปัญหาการติดขัดในอนาคต โดยเฉพาะการเดินทางมาจากทางหลวงหมายเลข ๑๑ จากจังหวัดลำพูน จะสามารถเบี่ยงไปวงแหวนรอบที่ ๓ ได้โดยไม่ต้องผ่านวงแหวนรอบที่ ๒ หรือเข้าเมืองเชียงใหม่ โครงการที่ ๙ ทางเลี่ยงเมืองอำเภอจอมทอง (กรมทางหลวง) และทางผังเมืองรวมชุมชนจอมทอง สาย ค ๑ (กรมทางหลวงชนบท) ปัจจุบันต้องผ่านตัวเมืองจอมทองที่มีถนน ๒ ช่องจราจร หรือบางส่วน ๔ ช่องจราจร ซึ่งทำให้เกิดปัญหาการติดขัดและการจราจรไม่สะดวก จึงมีข้อเสนอให้สร้างทางเลี่ยงเมืองจอมทอง เพื่อให้การเดินทางไม่ต้องผ่านตัวเมือง ลดปัญหาการจราจรแออัดในพื้นที่นี้

๒.๒ รองผู้ว่าราชการจังหวัดเชียงใหม่ (นายชัชวาลย์ ปัญญา)

-

๒.๓ รองผู้ว่าราชการจังหวัดเชียงใหม่ (นายวีรพงศ์ ฤทธิ์รอด)

-

๒.๔ รองผู้ว่าราชการจังหวัดเชียงใหม่ (นายศิวะ ธิมิกานนท์)

-

๒.๕ รองผู้ว่าราชการจังหวัดเชียงใหม่ (นายศิวกร บัวป่อง)

-

มติที่ประชุม รับทราบและถือปฏิบัติ

ระเบียบวาระที่ ...

**ระเบียบวาระที่ ๓ เรื่อง รับรองรายงานการประชุมหัวหน้าส่วนราชการประจำจังหวัดเชียงใหม่
ครั้งที่ ๑/๒๕๖๘ เมื่อวันที่ ๒๘ มกราคม ๒๕๖๘**

หัวหน้าสำนักงานจังหวัดเชียงใหม่ (นายนักปราชญ์ ไชยानนท์) ตามที่จังหวัดเชียงใหม่ จัดการประชุมหัวหน้าส่วนราชการประจำจังหวัดเชียงใหม่และการประชุมคณะกรรมการจังหวัดเชียงใหม่ ครั้งที่ ๑/๒๕๖๘ เมื่อวันที่ ๒๘ มกราคม ๒๕๖๘ เวลา ๐๙.๐๐ น. ณ ห้องราชพฤกษ์ ศูนย์ประชุมและแสดงสินค้านานาชาติเฉลิมพระเกียรติ ๗ รอบ พระชนมพรรษา อำเภอเมืองเชียงใหม่ จังหวัดเชียงใหม่ โดยมี ผู้ว่าราชการจังหวัดเชียงใหม่ เป็นประธานในการประชุม ฝ่ายเลขานุการได้จัดทำรายงานการประชุมฯ เสร็จเรียบร้อยแล้ว จำนวน ๒๒ หน้า ทั้งนี้ ได้จัดส่งรายงานการประชุมผ่านระบบสารบรรณอิเล็กทรอนิกส์ และผ่านเว็บไซต์จังหวัดเชียงใหม่ เมนูประชุมหัวหน้าส่วนราชการ เมนูย่อย การประชุมหัวหน้าส่วนราชการ รายงานการประชุม ครั้งที่ ๑/๒๕๖๘ เพื่อให้หัวหน้าส่วนราชการตรวจสอบ/แก้ไขรายงานการประชุม ทั้งนี้ มีส่วนราชการ/หน่วยงานแก้ไขรายงานการประชุม ได้แก่ ธนาคารแห่งประเทศไทย สำนักงานภาคเหนือ แก้ไขข้อความหน้าที่ ๒๓ บรรทัดที่ ๒๑ - ๓๘ และศูนย์ส่งเสริมอุตสาหกรรม ภาคที่ ๑ แก้ไขรายชื่อผู้เข้าประชุมจาก นางจිරนันท์ อินศรี เป็น นางสาวจिरนันท์ อินศรี จึงแจ้งที่ประชุมเพื่อทราบและรับรองรายงานการประชุม

มติที่ประชุม รับรองรายงานการประชุม

ระเบียบวาระที่ ๔ เรื่อง เพื่อพิจารณา

- การเสนอบัญชีรายชื่อคณะบุคคลผู้ทำหน้าที่ไกล่เกลี่ยและประนอมข้อพิพาททางแพ่ง

ผู้แทนที่ทำการปกครองจังหวัดเชียงใหม่ (ว่าที่ร้อยตรีสมชาย กะหลู่) ตามพระราชบัญญัติระเบียบบริหารราชการแผ่นดิน พ.ศ. ๒๕๓๔ แก้ไขเพิ่มเติมถึงปัจจุบัน (ฉบับที่ ๘) พ.ศ. ๒๕๕๓ ประกอบกับกฎกระทรวงว่าด้วยการไกล่เกลี่ยและประนอมข้อพิพาททางแพ่ง พ.ศ. ๒๕๕๓ กำหนดให้นายอำเภอจัดทำบัญชีรายชื่อบุคคลที่จะทำหน้าที่เป็นคณะไกล่เกลี่ยและประนอมข้อพิพาททางแพ่ง หากมีการเพิ่มเติมหรือเปลี่ยนแปลง/ปรับปรุงรายชื่อบุคคลในบัญชีรายชื่อ หรือให้พ้นจากบัญชีเพราะขาดคุณสมบัติหรือมีลักษณะต้องห้ามตามข้อ ๔ จะต้องได้รับความเห็นชอบจากคณะกรรมการจังหวัดก่อน ทั้งนี้ กำหนดให้นายอำเภอตรวจสอบบัญชีรายชื่อเป็นประจำทุกปีปฏิทิน หากมีการเปลี่ยนแปลงให้จัดทำบัญชีรายชื่อใหม่ และกรณีรายชื่อมีจำนวนน้อยกว่าสี่สิบคน หรือน้อยกว่าจำนวนที่นายอำเภอเห็นสมควร ให้รับสมัครและจัดทำรายชื่อเพิ่มเติม ซึ่งตามข้อ ๕ เมื่อพ้นวันรับสมัครแล้วให้นายอำเภอรวบรวมรายชื่อผู้สมัครซึ่งมีคุณสมบัติและไม่มีลักษณะต้องห้ามตามข้อ ๔ พร้อมทั้งประวัติย่อของแต่ละบุคคลเสนอคณะกรรมการจังหวัดพิจารณาให้ความเห็นชอบ ซึ่งห้วงเดือนกุมภาพันธ์ ๒๕๖๘ มีอำเภอที่เสนอให้มีการจัดทำบัญชีรายชื่อใหม่ จัดทำรายชื่อเพิ่มเติม และสั่งให้พ้นจากบัญชีรายชื่อ เพราะขาดคุณสมบัติหรือมีลักษณะต้องห้ามตามข้อ ๔ จำนวน ๒ อำเภอ ดังนี้ (๑) อำเภอเมืองเชียงใหม่ ให้พ้นจากบัญชีรายชื่อ จำนวน ๒ ราย กรณีขาดคุณสมบัติตามข้อ ๔ ก.(๒) จึงต้องปฏิบัติตามข้อ ๖ (๓) ของกฎกระทรวงว่าด้วยการไกล่เกลี่ยและประนอมข้อพิพาททางแพ่ง พ.ศ. ๒๕๕๓ นายอำเภอโดยความเห็นชอบของคณะกรรมการจังหวัดสั่งให้พ้นจากบัญชีรายชื่อ ดังนี้ นางสาวณชธร มังกรแก้ว และนายนนท์ หิรัญเชษฐาสกุล จัดทำรายชื่อเพิ่มเติม จำนวน ๑๑ ราย โดยปัจจุบันมีบุคคลที่ทำหน้าที่ไกล่เกลี่ยและประนอมข้อพิพาททางแพ่งเหลือจำนวน ๑๑ ราย จากรายชื่อเดิมทั้งหมด ๒๐ ราย เนื่องจากเสียชีวิตจำนวน ๑ ราย ย้ายถิ่นที่อยู่ จำนวน ๒ ราย ขอลาออกจำนวน ๖ ราย ดังนี้ น.ส.พรชนิตว์ อินทรวีเชียร, นายสุพจน์ ชาญเวช, นายสุเมธ คลออุฒวิวัฒน์,

ว่าที่ร้อยตรี...

ว่าที่ร้อยตรี ฐานพงษ์ ลิ้มพชรรัตน์, นายอนุเทพ ดั่งบ้านยาง, นางธนพันธ์ ศิริโยธิพันธุ์, นางสาวรินทร์ สิงหะกุล, นางมนทิดา พงศ์อินทร์, นางเพลินใจ พลกุล, นางสาวชนอย ตาซัน และนายยุทธภูมิ มาตรวิจิตร (๒) อำเภอแม่แจ่ม จัดทำรายชื่อเพิ่มเติม จำนวน ๖ ราย (เนื่องจากคงเหลือผู้ทำหน้าที่ใกล้เคียงๆ จำนวน ๑๖ ราย จากรายชื่อเดิม ทั้งหมด ๒๓ ราย เนื่องจากเสียชีวิต จำนวน ๔ ราย ย้ายถิ่นที่อยู่ จำนวน ๒ ราย เป็นเจ้าหน้าที่ของรัฐ จำนวน ๑ ราย ซึ่งตามกรณีย้ายถิ่นที่อยู่และเป็นเจ้าหน้าที่ของรัฐ คณะกรรมการจังหวัดเชียงใหม่ได้มีมติเห็นชอบให้พ้นจากบัญชีรายชื่อแล้ว ในการประชุมหัวหน้าส่วนราชการประจำจังหวัดเชียงใหม่และการประชุมคณะกรรมการจังหวัดเชียงใหม่ ครั้งที่ ๑/๒๕๖๘ เมื่อวันที่ ๑๘ มกราคม ๒๕๖๘ ณ ห้องราชพฤกษ์ ศูนย์ประชุมและแสดงสินค้านานาชาติเฉลิมพระเกียรติ ๗ รอบ พระชนมพรรษา ได้แก่ นายณัฐจรัส ปันจวงค์, นายวัชร วงศ์ธรรมสว่าง, นายสอาด เต็มบรียงกุล, นายจำโย ถาวรประทาน, นายจำนง ปิยพัทธ์อุดม และนายรัฐพงศ์ ศีลธรรมบันดาล ในการนี้ จึงขอให้คณะกรรมการจังหวัดเชียงใหม่พิจารณาบัญชีรายชื่อคณะบุคคลผู้ทำหน้าที่ใกล้เคียงและประណอมข้อพิพาททางแพ่ง ในกรณีที่ผ่านมาพิจารณาเห็นชอบจากคณะกรรมการจังหวัดเชียงใหม่เป็นที่เรียบร้อยแล้ว ที่ทำการปกครองจังหวัดเชียงใหม่จะได้ดำเนินการในส่วนที่เกี่ยวข้องต่อไป

มติที่ประชุม เห็นชอบ

ระเบียบวาระที่ ๕ เรื่อง การขับเคลื่อนนโยบายสำคัญของจังหวัดเชียงใหม่

๕.๑ การรายงานสถานการณ์ด้านการท่องเที่ยวเดือนกุมภาพันธ์ ๒๕๖๘ และการส่งเสริมการท่องเที่ยวจังหวัดเชียงใหม่ เดือนมีนาคม ๒๕๖๘

ผู้แทนการท่องเที่ยวแห่งประเทศไทย สำนักงานเชียงใหม่ (นายเก่ง ชัยวารินทร์) ในเดือนมกราคม ๒๕๖๘ สถานการณ์การท่องเที่ยวของจังหวัดเชียงใหม่มีแนวโน้มที่ดีขึ้นอย่างต่อเนื่อง โดยมีอัตราการเข้าพักของนักท่องเที่ยวอยู่ที่ ๙๒% ซึ่งเพิ่มขึ้น ๓.๒๗% เมื่อเทียบกับช่วงเวลาเดียวกันของปีก่อน นอกจากนี้ จำนวนผู้เยี่ยมเยือนทั้งหมดอยู่ที่ ๑.๒ ล้านคน เพิ่มขึ้น ๕.๓๓% ส่งผลให้รายได้จากการท่องเที่ยวเพิ่มขึ้นเป็น ๑๑,๐๐๐ ล้านบาท หรือคิดเป็นอัตราการเติบโต ๗% จากปีที่ผ่านมา ค่าใช้จ่ายเฉลี่ยของนักท่องเที่ยว/คน/วัน เพิ่มขึ้นเป็น ๔,๕๐๐ บาท หรือเพิ่มขึ้น ๕.๓๙% ส่งผลให้รายได้จากการท่องเที่ยวเพิ่มขึ้นเป็น ๑๑,๐๐๐ ล้านบาท หรือคิดเป็นอัตราการเติบโต ๗% จากปีที่ผ่านมา โดยสัดส่วนของนักท่องเที่ยวที่เข้ามาพักค้างคืนอยู่ที่ ๗๐๐,๐๐๐ คน และนักท่องเที่ยวที่ ๕๐๐,๐๐๐ คน ข้อมูลการเดินทางผ่านอากาศยานในเดือนกุมภาพันธ์ ๒๕๖๘ พบว่าประเทศที่มีนักท่องเที่ยวเดินทางมายังจังหวัดเชียงใหม่มากที่สุด ๓ อันดับแรก ได้แก่ เกาหลีใต้ จีน และไต้หวัน โดยมีจำนวนเที่ยวบินภายในประเทศรวมกว่า ๒,๐๐๐ เที่ยวบิน/เดือน และเที่ยวบินระหว่างประเทศ ๑,๖๐๐ เที่ยวบิน/เดือน ซึ่งดำเนินการโดย ๒๕ สายการบิน ครอบคลุม ๒๒ เส้นทาง ในเดือนมีนาคม ๒๕๖๘ จะมีการปรับเปลี่ยนตารางบินเป็นตารางบินฤดูร้อน ซึ่งอาจส่งผลให้มีการลดหรือเปลี่ยนแปลงเที่ยวบินบางเส้นทาง แนวโน้มการท่องเที่ยวของจังหวัดเชียงใหม่ในอนาคตคาดว่าจะมีการชะลอตัว แม้ว่าสถิติของเดือนมกราคม ๒๕๖๘ จะสูงขึ้นเมื่อเทียบกับช่วงเวลาเดียวกันของปีที่ผ่านมา ข้อมูลดังกล่าวเป็นเพียงการประมาณการเบื้องต้น ซึ่งจำเป็นต้องรอการรายงานตัวเลขอย่างเป็นทางการจากกระทรวงการท่องเที่ยวและกีฬา ในช่วงปลายเดือนกุมภาพันธ์ - มีนาคม ๒๕๖๘ มีกิจกรรมสำคัญด้านการท่องเที่ยวหลายรายการ ได้แก่ “ฮอมปอยบุปผชาติงาม ครั้งที่ ๗” จัดขึ้นระหว่างวันที่ ๒๒ กุมภาพันธ์ - ๒ มีนาคม ๒๕๖๘ ณ บริเวณทำน้ำแม่เช่า ริมถนนสมโภชเชียงใหม่ ๗๐๐ ปี ตำบลดอนแก้ว อำเภอแมริม “งานไทยเที่ยวไทย ครั้งที่ ๗๓” จัดขึ้นระหว่างวันที่ ๖ - ๙ มีนาคม ๒๕๖๘ ณ ศูนย์การประชุมแห่งชาติสิริกิติ์ และ “เทศกาลเที่ยวเมืองไทย ครั้งที่ ๔๓” จัดขึ้นระหว่างวันที่ ๒๖ - ๓๐ มีนาคม ๒๕๖๘

ณ ศูนย์การประชุม...

ณ ศูนย์การประชุมแห่งชาติสิริกิติ์ ยังมีการส่งเสริมแหล่งท่องเที่ยวใหม่ในพื้นที่จังหวัดเชียงใหม่ เช่น การล่องเรือชมต้นฉำฉากลางแม่น้ำ อำเภอฟัว ซึ่งเริ่มตั้งแต่เดือนตุลาคม ๒๕๖๗ และได้รับความนิยมนอย่างต่อเนื่อง เพื่อส่งเสริมและพัฒนาแหล่งท่องเที่ยวให้ตอบสนองความต้องการของนักท่องเที่ยว จึงขอความร่วมมือจากหน่วยงานที่เกี่ยวข้องในการส่งข้อมูลแหล่งท่องเที่ยวใหม่ๆ หรือแหล่งท่องเที่ยวเดิมที่ได้รับการปรับปรุงให้มีความน่าสนใจยิ่งขึ้น พร้อมแนบภาพประกอบเพื่อใช้ในการประชาสัมพันธ์ และขอเน้นย้ำให้หน่วยงานที่เกี่ยวข้องเพิ่มมาตรการดูแลแหล่งน้ำ และป้องกันอุบัติเหตุทางน้ำเพื่อความปลอดภัยของนักท่องเที่ยว

ประธานในที่ประชุม (นายนิรัตน์ พงษ์สิทธิถาวร ผู้ว่าราชการจังหวัดเชียงใหม่) สถานการณ์การท่องเที่ยวเป็นไปตามเป้าหมาย มีนักท่องเที่ยวเดินทางมาท่องเที่ยวจำนวนมาก มีการกระจายตัวที่ดี รายได้กระจายไปสู่ทุกอำเภอ

มติที่ประชุม รับทราบ

๕.๒ รายงานสถานการณ์ด้านการเกษตรและราคาสินค้าด้านการเกษตร

เกษตรจังหวัดเชียงใหม่ (นายเจริญ พิมพ์ขาล) สถานการณ์การผลิตพืชที่ออกสู่ท้องตลาดในเดือนกุมภาพันธ์ ๒๕๖๘ คือ หอมหัวใหญ่ ออกสู่ตลาดแล้ว ๑๖.๖๕% พื้นที่เพาะปลูก ๕,๓๗๘ ไร่ ผลผลิต ๒๕,๒๒๒ ตัน เก็บเกี่ยวแล้ว ๔,๒๐๐ ตัน คงเหลือ ๒๑,๐๒๒ ตัน ราคาคงที่ ส้มสายน้ำผึ้ง ออกสู่ตลาดแล้ว ๙๖.๕๐% พื้นที่เพาะปลูก ๓๔,๔๗๖ ไร่ ผลผลิต ๑๑๘,๔๕๘ ตัน เก็บเกี่ยวแล้ว ๑๑๔,๓๑๒ ตัน คงเหลือ ๔,๑๔๖ ตัน ราคาเพิ่มขึ้น สตรอว์เบอร์รี ออกสู่ตลาดแล้ว ๗๖.๔๖% พื้นที่ให้ผลผลิต ๗,๒๕๕.๕ ไร่ ผลผลิต ๑๗,๖๗๔ ตัน เก็บเกี่ยวแล้ว ๑๓,๕๑๓ ตัน คงเหลือ ๔,๑๖๑ ตัน ราคาคงที่ สถานการณ์ราคาของส้มสายน้ำผึ้งและสตรอว์เบอร์รี ในปีนี้เป็นที่พอใจของเกษตรกร ทำให้ไม่มีปัญหาในด้านราคา

ผู้แทนสำนักงานพาณิชย์จังหวัดเชียงใหม่ (นางโสพิศย์ ฤทธิศร) สถานการณ์ตลาดสินค้าเกษตรของจังหวัดเชียงใหม่ ส้มสายน้ำผึ้งเป็นพืชเศรษฐกิจสำคัญของจังหวัดเชียงใหม่ ซึ่งขณะนี้อยู่ในช่วงปลายฤดูเก็บเกี่ยว โดยราคาจำหน่ายยังอยู่ในระดับที่ดี แสดงถึงความต้องการของตลาดที่ต่อเนื่อง มั่นสำปะหลัง มีพื้นที่เพาะปลูกเพิ่มขึ้นเป็น ๙,๔๐๐ ไร่ และให้ผลผลิตประมาณ ๓๑,๐๐๐ ตัน กำลังทยอยออกสู่ตลาดในพื้นที่อำเภอเชียงดาว อำเภอแม่เมาะ และอำเภอฝาง ราคามันสำปะหลังในปีนี้อยู่ต่ำกว่าปีก่อน ราคาปัจจุบัน กิโลกรัมละ ๒ บาท ซึ่งถือว่าอยู่ในระดับที่ไม่ดีนัก กระทบของจังหวัดเชียงใหม่เริ่มออกสู่ตลาดแล้วประมาณ ๕% ของผลผลิตทั้งหมด โดยมีราคาจำหน่าย ๑๗ - ๑๘ บาทต่อกิโลกรัม ซึ่งยังอยู่ในเกณฑ์ดี ด้านหอมแดงที่ปลูกในอำเภอแม่แจ่ม อำเภอไชยปราการ และอำเภอสะเมิง เริ่มทยอยออกสู่ตลาด โดยราคาขายอยู่ที่ ๑๐ - ๑๒ บาทต่อกิโลกรัม ขึ้นอยู่กับคุณภาพของผลผลิต หอมหัวใหญ่ที่ปลูกในอำเภอแม่เมาะ อำเภอสันป่าตอง อำเภอฝาง และอำเภอฟัว ราคาปัจจุบันกิโลกรัมละ ๑๑ บาท ต่ำกว่าที่คาดการณ์ไว้ ด้วยสถานการณ์ราคาสินค้าเกษตรที่มีความผันผวน จังหวัดเชียงใหม่ร่วมกับกรมการค้าภายในได้ดำเนินมาตรการช่วยเหลือเกษตรกร โดยการประสานงานกับผู้รับซื้อเพื่อเข้ามาแทรกแซงตลาดและกระตุ้นราคาผลผลิต โดยจะเริ่มดำเนินการรับซื้อในวันที่ ๒๗ กุมภาพันธ์ ๒๕๖๘ ทั้งนี้ เกษตรกรที่ได้รับผลกระทบสามารถแจ้งให้ผู้รับซื้อเข้ามารับซื้อผลผลิตได้ในพื้นที่ของตน นอกจากมาตรการเร่งด่วนดังกล่าว หน่วยงานที่เกี่ยวข้องยังคงเดินหน้าส่งเสริมการตลาดและเชื่อมโยงเครือข่ายผู้ซื้อ เพื่อช่วยเพิ่มโอกาสทางการค้าให้กับเกษตรกร ตลอดจนติดตามสถานการณ์ราคาสินค้าเกษตรอย่างต่อเนื่อง เพื่อให้เกษตรกรสามารถจำหน่ายผลผลิตได้ในราคาที่เหมาะสมและมีรายได้ที่มั่นคงยิ่งขึ้น

ประธาน...

ประธานในที่ประชุม (นายนิรัตน์ พงษ์สิทธิถาวร ผู้ว่าราชการจังหวัดเชียงใหม่) ขอขอบคุณหน่วยงานที่ดูแลผลผลิตและราคาสินค้าเกษตร ทำให้เกษตรกรไม่มีปัญหาด้านรายได้ และสามารถรักษาเสถียรภาพราคาได้ดีต่อเนื่อง ๒-๓ ปีที่ผ่านมา แนวทางนี้ควรดำเนินต่อไป โดยให้อำเภอและหน่วยงานที่เกี่ยวข้องประสานงานอย่างใกล้ชิด เพื่อสร้างความมั่นคงให้กับเกษตรกรในระยะยาว

มติที่ประชุม รับทราบ

๕.๓ มาตรการป้องกันและแก้ไขปัญหาไฟป่า หมอกควัน และฝุ่นละอองขนาดเล็ก (PM_{2.5}) จังหวัดเชียงใหม่ ประจำปี ๒๕๖๘ และสถานการณ์ในพื้นที่จังหวัดเชียงใหม่

หัวหน้าสำนักงานป้องกันและบรรเทาสาธารณภัยจังหวัดเชียงใหม่ (นายดุสิต พงศาพิพัฒนา) จังหวัดเชียงใหม่เริ่มดำเนินการตามมาตรการป้องกันและแก้ไขปัญหาไฟป่า หมอกควัน และฝุ่นละอองขนาดเล็ก (PM_{2.5}) ตั้งแต่เดือนธันวาคม ๒๕๖๗ ตามแผนที่วางไว้ โดยมีเป้าหมายให้อากาศของจังหวัดเชียงใหม่สะอาดทุกวัน หนึ่งในกลยุทธ์สำคัญ คือ การทำฝนหลวง ซึ่งดำเนินการทุกวันที่มีสภาพอากาศเอื้ออำนวย เพื่อลดปัญหาหมอกควันและไฟป่า อีกทั้งยังมีการเพิ่มเที่ยวบินฝนหลวงในช่วงเวลาที่เหมาะสม นอกจากนี้จังหวัดเชียงใหม่ยังให้ความสำคัญกับกลุ่มเปราะบาง โดยหน่วยงานสังกัดกระทรวงสาธารณสุขจะดูแลและให้ความช่วยเหลืออย่างต่อเนื่อง จังหวัดเชียงใหม่ได้รับงบกลางเพื่อสนับสนุนการดำเนินงานใน ๓ ช่องทาง ได้แก่ จังหวัด กลุ่มจังหวัด และองค์กรปกครองส่วนท้องถิ่น เพื่อสร้างความสมดุลและความยั่งยืนของจังหวัด จังหวัดเชียงใหม่ยังให้ความสำคัญกับการสร้างการรับรู้แก่ประชาชนผ่านศูนย์ประชาสัมพันธ์และหน่วยงานต่างๆ เพื่อส่งเสริมการมีส่วนร่วมในการดูแลสิ่งแวดล้อม นอกจากนี้ การขุดลอกแม่น้ำปิง ยังเป็นอีกหนึ่งโครงการสำคัญ เพื่อลดความเสี่ยงจากน้ำท่วม โดยจะดำเนินการใน ๖ อำเภอ และเสนอเข้าสู่ที่ประชุมคณะกรรมการดำเนินการทั้งหมดมุ่งหวังให้จังหวัดเชียงใหม่ปลอดภัยจากมลภาวะ มีอากาศสะอาด ซึ่งจะช่วยยกระดับคุณภาพชีวิตของประชาชน และดึงดูดนักท่องเที่ยวมากขึ้น ส่งผลดีต่อเศรษฐกิจและความเป็นอยู่ของประชาชนชาวเชียงใหม่

ผู้อำนวยการสำนักงานทรัพยากรธรรมชาติและสิ่งแวดล้อมจังหวัดเชียงใหม่ (นายปิยะพงษ์ ประพันธ์วัฒน์) สถานการณ์จุดความร้อนในจังหวัดเชียงใหม่ระหว่างวันที่ ๑ มกราคม - ๒๒ กุมภาพันธ์ ๒๕๖๘ พบจุดความร้อนทั้งหมด ๔๗๘ จุด เมื่อเปรียบเทียบกับค่าเฉลี่ยของจุดความร้อนในช่วงเวลาเดียวกันใน ๕ ปีที่ผ่านมาพบว่า ในปีนี้ลดลงอย่างมีนัยสำคัญ โดยค่าเฉลี่ยของจุดความร้อนในช่วงเวลาดังกล่าวใน ๕ ปีที่ผ่านมาคือ ๒,๔๘๖ จุด ในขณะที่ในปี ๒๕๖๘ นี้มีจุดความร้อนเพียง ๔๗๘ จุด ลดลงถึง ๘๐% จากค่าเฉลี่ยที่ผ่านมา และลดลง ๖๐% เมื่อเทียบกับปี ๒๕๖๗ ที่มีจุดความร้อนถึง ๑,๒๔๐ จุด การเกิดจุดความร้อนส่วนใหญ่เริ่มเกิดขึ้นในพื้นที่ทางโซนใต้ของจังหวัด โดยเฉพาะในอำเภอดอยเต่า อำเภอฮอด และอำเภออมก๋อย ซึ่งเป็น ๓ อำเภอที่พบจุดความร้อนมากที่สุด โดยมีจุดความร้อนหลัก ๆ อยู่ในเขตป่าสงวนแห่งชาติถึง ๕๔% และในพื้นที่ป่าอนุรักษ์คิดเป็น ๓๙% ขณะที่พื้นที่อื่น ๆ พบจุดความร้อนเพียง ๗% ในปี ๒๕๖๘ จังหวัดเชียงใหม่ได้ดำเนินการหลายมาตรการเพื่อป้องกันและลดจุดความร้อน รวมถึงการประชาสัมพันธ์เพื่อสร้างความตระหนักรู้ในชุมชน โดยมีการออกคำสั่งและมาตรการต่าง ๆ เพื่อควบคุมการเกิดไฟป่า นอกจากนี้ ยังมีการสนับสนุนอุปกรณ์ที่จำเป็น เช่น การจัดซื้อเครื่องเป่าลมสำหรับเป่ากิ่งไม้ใบไม้ จำนวน ๗๒ เครื่องให้กับ ๒๔ อำเภอ และอีก ๑๒๗ เครื่อง ให้กับองค์การปกครองส่วนท้องถิ่นทั้ง ๑๐๔ แห่ง การดำเนินการในการป้องกันไฟป่า จัดตั้งชุดลาดตระเวนเฝ้าระวังจุดความร้อนในพื้นที่ ๗๙๙ หมู่บ้าน

โดยเจ้าหน้าที่...

โดยเจ้าหน้าที่จะมีการลาดตระเวนควบคุมและดับไฟในพื้นที่ที่เสี่ยงต่อการเกิดไฟป่า นอกจากนี้ยังมีการจัดตั้งชุดเพิ่มประสิทธิภาพในการดับไฟป่าในป่าอนุรักษ์จำนวน ๒๒ ชุด และในป่าสงวนจำนวน ๒๘ ชุด ซึ่งเจ้าหน้าที่เหล่านี้ประกอบไปด้วยชาวบ้านในพื้นที่เพื่อช่วยเหลือในการกักการดับไฟ การจัดการกับปัญหาจุดความร้อนในจังหวัดเชียงใหม่เป็นการบูรณาการงานร่วมกันระหว่างหลายหน่วยงาน ทั้งภาครัฐ ภาคเอกชน และหน่วยงานท้องถิ่น ซึ่งรวมถึงการประสานงานกับหน่วยงานทางอากาศ เช่น การนำเครื่องบินจากกรมป้องกันและบรรเทาสาธารณภัย เครื่องบิน KA-32, จากกองทัพบก เครื่องบิน MI-17, กระทรวงเกษตรและสหกรณ์ เครื่องบิน AS 350 และกระทรวงทรัพยากรธรรมชาติและสิ่งแวดล้อม เครื่องบิน H130 มาร่วมปฏิบัติการดับไฟและเฝ้าระวังจุดความร้อนในพื้นที่ต่างๆ การบูรณาการนี้ได้ถูกนำไปใช้ในการจัดการไฟป่าในพื้นที่อำเภอดอยเต่าซึ่งพบจุดความร้อนจำนวนมากในช่วงระหว่างวันที่ ๒๑ มกราคม - ๑๗ กุมภาพันธ์ ๒๕๖๘ โดยการจัดทำแผนและการประชุมร่วมกันของหน่วยงานต่าง ๆ ทั้งภาคพื้นดินและทางอากาศ ก่อนจะเริ่มปฏิบัติการดับไฟในพื้นที่จากการดำเนินการต่าง ๆ จังหวัดเชียงใหม่สามารถลดจำนวนจุดความร้อนได้มากกว่าที่ตั้งเป้าหมายไว้ โดยเป้าหมายการลดจุดความร้อนที่ตั้งไว้คือ ๒๕% แต่ปีนี้สามารถลดลงได้ถึง ๘๐% ซึ่งถือเป็นผลสำเร็จที่ดีในการจัดการกับปัญหาดังกล่าว นอกจากนี้ เมื่อเปรียบเทียบกับปีก่อน ค่า $PM_{๒.๕}$ ในช่วงเวลาเดียวกัน (ตั้งแต่วันที่ ๑ มกราคม - ๒๖ กุมภาพันธ์ ๒๕๖๘) ได้ลดลงอย่างมีนัยสำคัญ โดยพบว่าในปีนี้มีปัญหาค่าคุณภาพอากาศที่ไม่ดี ($PM_{๒.๕}$) เพียง ๑๕ วัน จาก ๔๙ วัน ในช่วงเวลาเดียวกันของ ๕ ปีย้อนหลัง คิดเป็นการลดลง ๖๙%

มติที่ประชุม รับทราบ

๕.๔ การพัฒนาถนนเพื่อเพิ่มศักยภาพการเชื่อมโยงจังหวัดเชียงใหม่ และจังหวัด

ในภาคเหนือ

ผู้แทนสำนักงานทางหลวงที่ ๑ (เชียงใหม่) (นายสมเดช โสภณดิเรกรัตน์) แผนพัฒนาโครงการเพิ่มศักยภาพการเชื่อมโยงทางหลวงในภาคเหนือ ตามนโยบายของผู้ว่าราชการจังหวัดเชียงใหม่ มีทั้งหมด ๙ โครงการ ที่ครอบคลุมระยะทางรวมประมาณ ๔๕๐ กิโลเมตร และใช้งบประมาณประมาณ ๓๔,๘๐๐ ล้านบาท โดยจะเริ่มก่อสร้างในปี ๒๕๖๘ เป็นต้นไป มีรายละเอียดดังนี้ (๑) โครงการที่ ๑ โครงการพัฒนาทางหลวง ๑๐๗ อำเภอแม่เมาะ จังหวัดเชียงใหม่ - อำเภอแม่จัน จังหวัดเชียงราย ที่เชื่อมต่อระหว่างจังหวัดเชียงใหม่และจังหวัดเชียงราย โดยจะขยายเส้นทางเป็น ๔ ช่องจราจร เพื่อรองรับการขนส่งสินค้าและการท่องเที่ยวให้สะดวกและปลอดภัยมากยิ่งขึ้น การขยายถนนเส้นนี้จะเริ่มก่อสร้างในปี ๒๕๖๘ และจะพัฒนาจนเป็นทางหลวง ๔ ช่องจราจรในอนาคตต่อไป (๒) โครงการที่ ๒ โครงการพัฒนาทางหลวงหมายเลข ๑๑๖ ระหว่างจังหวัดลำพูน และอำเภอดอยหล่อ จังหวัดเชียงใหม่ ซึ่งจะขยายเส้นทางให้เป็น ๔ ช่องจราจร โดยโครงการนี้คาดว่าจะได้รับการจัดสรรงบประมาณในการก่อสร้างปี ๒๕๗๐ และคาดว่าจะแล้วเสร็จในปี ๒๕๗๓ (๓) โครงการที่ ๓ โครงการพัฒนา ๔ ช่องจราจรในทางหลวง ๑๐๘ อำเภอจอมทอง - อำเภอฮอด สถานะปัจจุบันได้รับงบประมาณก่อสร้าง ปี ๒๕๖๘ กม. ๖๔-๖๙ (๔.๕ กิโลเมตร) เป็นจำนวน ๑๕๕ ล้านบาท และจะเสนอขอรับงบประมาณ ปี ๒๕๖๙ ในช่วง ๑๔.๕ กิโลเมตรที่เหลือ (๔) โครงการที่ ๔ โครงการพัฒนาทางหลวง ๑๐๘ อำเภอฮอด จังหวัดเชียงใหม่ - อำเภอแม่สะเรียง จังหวัดแม่ฮ่องสอน ปัจจุบันได้รับการสำรวจและออกแบบแล้วพร้อมกับศึกษา EIA เป็นระยะทางประมาณ ๓๘ กิโลเมตร และในขั้นตอนการจัดทำการมีส่วนร่วมของประชาชนขอให้ประชาชนให้ข้อเสนอแนะเกี่ยวกับการสำรวจและออกแบบให้ตรงกับความต้องการของประชาชน (๕) โครงการที่ ๕ โครงการพัฒนาทางหลวง ๑๐๙ อำเภอแม่แตง จังหวัดเชียงใหม่ - อำเภอป่าใจ จังหวัดแม่ฮ่องสอน

และออกแบบ...

และออกแบบ พร้อมทั้งศึกษาผลกระทบสิ่งแวดล้อม (EIA) พบว่าเส้นทางนี้เป็นเส้นทางผ่านภูเขาโค้งคดเคี้ยว วกวน และลาดชัน ซึ่งจะมีการออกแบบเพิ่มความกว้างของไหล่ทาง รวมทั้งในบางช่วงก็จะมีการออกแบบ เพิ่มช่องสำหรับทางไต่เขา (Climbing Lane) เพื่อป้องกันการจราจรติดขัดบริเวณทางลาดชัน ปัจจุบันอยู่ในระหว่าง การสำรวจและออกแบบ พร้อมทั้งศึกษาผลกระทบสิ่งแวดล้อม (EIA) (๖) โครงการที่ ๖ โครงการ ๑๐๙๕ ช่วงตำบลแม่เนาเติง อำเภอปาย - จังหวัดแม่ฮ่องสอน อยู่ระหว่างการสำรวจและออกแบบ พร้อมทั้งศึกษา ผลกระทบสิ่งแวดล้อม (EIA) ซึ่งจะสิ้นสุดการสำรวจฯ ภายในวันที่ ๑๘ กันยายน ๒๕๖๘ (๗) โครงการที่ ๗ โครงการก่อสร้างทางเดินขึ้นดอยสุเทพ ทางหลวง ๑๐๐๔ ห้วยแก้ว - พระตำหนักภูพิงคราชนิเวศน์ ได้รับการจัดสรรงบประมาณสำรวจและออกแบบ พร้อมทั้งศึกษา EIA แล้วในปี ๒๕๖๘ (๘) โครงการที่ ๘ โครงการพัฒนามวงแหวนรอบเมืองเชียงใหม่ รอบที่ ๓ บนทางหลวงหมายเลข ๑๒๑ เมื่อวันที่ ๑๑ มกราคม ๒๕๖๗ ผู้ว่าราชการจังหวัดเชียงใหม่ พร้อมกับหน่วยงานของภาครัฐนำเสนอโครงการให้กับคณะรัฐมนตรี โดยกระทรวงคมนาคมได้เห็นชอบในหลักการเบื้องต้น และจะมีการดำเนินการส่วนแก้จุดตัดเพื่อยกระดับคุณภาพชีวิต ลดอุบัติเหตุบริเวณจุดตัดต่าง ๆ วงแหวนรอบที่ ๓ มีทั้งหมด ๘ โครงการ โดยโครงการที่ ๑ บนถนน ๑๒๑ ตัด ๑๓๑๗ อยู่ระหว่างการก่อสร้าง ในส่วนโครงการที่ ๒-๖ ได้รับการจัดสรรงบประมาณทั้งหมดแล้ว อยู่ระหว่างการดำเนินการ และจะก่อสร้างแล้วเสร็จในปี พ.ศ. ๒๕๗๐ สำหรับโครงการที่ ๗-๘ คาดว่าเมื่อได้รับ งบประมาณแล้วในปี พ.ศ. ๒๕๖๙ จะเริ่มการก่อสร้าง (๙) โครงการที่ ๙ แบ่งเป็น ๒ โครงการ ทางเลี่ยงเมือง อำเภอจอมทอง โดยกรมทางหลวง และทางฝั่งเมืองรวมชุมชนจอมทอง สาย ค ๑ โดยกรมทางหลวงชนบท ในส่วนของกรมทางหลวงได้มีการสำรวจและออกแบบแล้วเสร็จ และจะขอรับการจัดสรรงบประมาณ มาดำเนินการก่อสร้างในปีงบประมาณ พ.ศ. ๒๕๗๐ โดยในลำดับต่อไปจะดำเนินการโครงการสำรวจ และออกแบบรวมทั้งศึกษาผลกระทบสิ่งแวดล้อม (EIA) ช่วงคันคลองชลประทาน ระยะทางประมาณ ๑๑ กิโลเมตร ซึ่งได้รับการจัดสรรงบประมาณแล้วในปี พ.ศ. ๒๕๖๘ อยู่ระหว่างดำเนินการจัดซื้อจัดจ้าง เบื้องต้น มีแนวทางให้ขยายเป็น ๖ ช่องจราจร เพื่อแก้ไขปัญหาการจราจรติดขัดบริเวณทางแยก ซึ่งโครงการดังกล่าว จะต่อเนื่องกับวงแหวนรอบเมืองเชียงใหม่ นอกจากนี้ โครงการดังกล่าวมีขั้นตอนในการเปิดรับฟังความคิดเห็น จากประชาชน เพื่อให้การพัฒนาโครงการเป็นไปอย่างเหมาะสม หากมีปัญหาในระหว่างการก่อสร้าง เช่น ความไม่สะดวกในการเดินทาง หรือปัญหาฝุ่นละออง ประชาชนสามารถแจ้งเรื่องผ่านสายด่วน ๑๕๘๖ ของกรมทางหลวง เพื่อให้หน่วยงานที่เกี่ยวข้องดำเนินการแก้ไขต่อไป

ผู้อำนวยการแขวงทางหลวงชนบทเชียงใหม่ (นายสมพงษ์ มอญแก้ว) จากการลงพื้นที่ ของนายกรัฐมนตรีนครเชียงใหม่ เมื่อวันที่ ๑๑ มกราคม ๒๕๖๗ ผู้ว่าราชการจังหวัดเชียงใหม่ได้นำเสนอ โครงการพัฒนาเส้นทางท่องเที่ยว โดยหนึ่งในเส้นทางสำคัญคือ เส้นทางจากอำเภอแม่อนไปยังโครงการหลวงตีนตก และหมู่บ้านแม่กำปอง ซึ่งอยู่ในความรับผิดชอบของกรมทางหลวงชนบท ปัจจุบันกรมทางหลวงชนบทได้ขอรับ งบประมาณสนับสนุนในระยะแรก จำนวน ๓๕ ล้านบาท สำหรับดำเนินการปรับปรุงเส้นทางช่วงกิโลเมตร ที่ ๐+๖๓๕ ถึง ๘+๔๐๐ ซึ่งจะดำเนินการโดยสำนักบำรุงทาง กรมทางหลวงชนบท โดยมีแผนงานปรับปรุงผิวทาง และติดตั้งอุปกรณ์อำนวยความสะดวก อย่างไรก็ตามพื้นที่ดังกล่าวอยู่ในเขตป่าสงวนแห่งชาติ ซึ่งจะต้อง ดำเนินการขออนุญาตใช้พื้นที่ก่อนจึงจะสามารถขยายเส้นทางให้กว้างขึ้นได้

มติที่ประชุม รับทราบ

ระเบียบ...

ระเบียบวาระที่ ๖ เรื่อง เพื่อทราบ

๖.๑ การเบิกจ่ายงบประมาณ ประจำปีงบประมาณ พ.ศ. ๒๕๖๘ และระเบียบที่เกี่ยวข้อง

ผู้แทนสำนักงานคลังจังหวัดเชียงใหม่ (นางลักขณา พงศ์ภิญโญโอภาส) ผลการเบิกจ่าย และการใช้จ่ายงบประมาณรายจ่าย ประจำปีงบประมาณ พ.ศ. ๒๕๖๘ เป้าหมายการเบิกจ่ายและการใช้จ่าย งบประมาณรายจ่าย ประจำปีงบประมาณ พ.ศ. ๒๕๖๘ ตามหนังสือสำนักเลขาธิการคณะรัฐมนตรี ด่วนที่สุด ที่ นร ๐๕๐๕/ว ๔๖๖ ลงวันที่ ๒๕ ตุลาคม ๒๕๖๗ คณะรัฐมนตรีมีมติเมื่อวันที่ ๒๒ ตุลาคม ๒๕๖๗ เห็นชอบ มาตรการเร่งรัดการเบิกจ่ายงบประมาณและการใช้จ่ายภาครัฐ ประจำปีงบประมาณ พ.ศ. ๒๕๖๘ เพื่อให้การเบิกจ่ายเงิน งบประมาณ พ.ศ. ๒๕๖๘ เป็นปัจจัยสนับสนุนการขับเคลื่อนเศรษฐกิจ และหน่วยรับงบประมาณใช้เป็นแนวทาง ในการเร่งรัดเบิกจ่ายเงินกันไว้เบิกเหลือมปีเงินงบประมาณ โดยกำหนดเป้าหมายเป็นรายไตรมาส ดังนี้

หน่วย : ร้อยละ

รายการ รายจ่าย	ไตรมาสที่ ๑		ไตรมาสที่ ๒		ไตรมาสที่ ๓		ไตรมาสที่ ๔	
	เบิกจ่าย	ใช้จ่าย	เบิกจ่าย	ใช้จ่าย	เบิกจ่าย	ใช้จ่าย	เบิกจ่าย	ใช้จ่าย
ภาพรวม	๒๗.๐๐	๓๗.๐๐	๕๓.๐๐	๖๑.๐๐	๗๕.๐๐	๘๐.๐๐	๙๔.๐๐	๑๐๐.๐๐
ประจำ	๓๕.๐๐	๓๖.๐๐	๕๗.๐๐	๕๘.๐๐	๘๐.๐๐	๘๑.๐๐	๙๘.๐๐	๑๐๐.๐๐
ลงทุน	๑๗.๐๐	๓๙.๐๐	๓๕.๐๐	๖๖.๐๐	๕๔.๐๐	๗๗.๐๐	๘๐.๐๐	๑๐๐.๐๐

เป้าหมายการเบิกจ่ายงบประมาณและการใช้จ่ายงบประมาณ ประจำปีงบประมาณ พ.ศ. ๒๕๖๘ รายเดือน ดังนี้

หน่วย : ร้อยละ

รายการ รายจ่าย	ตุลาคม ๒๕๖๗		พฤศจิกายน ๒๕๖๗		ธันวาคม ๒๕๖๗		มกราคม ๒๕๖๘		กุมภาพันธ์ ๒๕๖๘		มีนาคม ๒๕๖๘	
	เบิกจ่าย	ใช้จ่าย	เบิกจ่าย	ใช้จ่าย	เบิกจ่าย	ใช้จ่าย	เบิกจ่าย	ใช้จ่าย	เบิกจ่าย	ใช้จ่าย	เบิกจ่าย	ใช้จ่าย
ภาพรวม	๙.๐๐	๑๒.๓๓	๑๘.๐๐	๒๔.๖๗	๒๗.๐๐	๓๗.๐๐	๓๕.๖๗	๔๕.๐๐	๔๔.๓๓	๕๓.๐๐	๕๓.๐๐	๖๑.๐๐
ประจำ	๑๑.๖๗	๑๒.๐๐	๒๓.๓๓	๒๔.๐๐	๓๕.๐๐	๓๖.๐๐	๔๒.๓๓	๔๓.๓๓	๔๙.๖๗	๕๐.๖๗	๕๗.๐๐	๕๘.๐๐
ลงทุน	๕.๖๗	๑๓.๐๐	๑๑.๓๓	๒๖.๐๐	๑๗.๐๐	๓๙.๐๐	๒๓.๐๐	๔๘.๐๐	๒๙.๐๐	๕๗.๐๐	๓๕.๐๐	๖๖.๐๐
รายการ รายจ่าย	เมษายน ๒๕๖๘		พฤษภาคม ๒๕๖๘		มิถุนายน ๒๕๖๘		กรกฎาคม ๒๕๖๘		สิงหาคม ๒๕๖๘		กันยายน ๒๕๖๘	
	เบิกจ่าย	ใช้จ่าย	เบิกจ่าย	ใช้จ่าย	เบิกจ่าย	ใช้จ่าย	เบิกจ่าย	ใช้จ่าย	เบิกจ่าย	ใช้จ่าย	เบิกจ่าย	ใช้จ่าย
ภาพรวม	๖๐.๓๓	๖๗.๓๓	๖๗.๖๖	๗๓.๖๗	๗๕.๐๐	๘๐.๐๐	๘๑.๓๓	๘๖.๖๗	๘๗.๖๖	๙๓.๓๓	๙๔.๐๐	๑๐๐.๐๐
ประจำ	๖๔.๖๗	๖๕.๖๗	๗๒.๓๓	๗๓.๓๓	๘๐.๐๐	๘๑.๐๐	๘๖.๐๐	๘๗.๓๓	๙๒.๐๐	๙๓.๖๗	๙๘.๐๐	๑๐๐.๐๐
ลงทุน	๔๑.๓๓	๖๙.๖๗	๔๗.๖๗	๗๓.๓๓	๕๔.๐๐	๗๗.๐๐	๖๒.๖๗	๘๔.๖๗	๗๑.๓๓	๙๒.๓๓	๘๐.๐๐	๑๐๐.๐๐

ผลการใช้จ่ายงบประมาณประจำปีงบประมาณ พ.ศ. ๒๕๖๘ จังหวัดเชียงใหม่ได้รับจัดสรรงบประมาณ ตามประเด็นยุทธศาสตร์ ประจำปีงบประมาณ พ.ศ. ๒๕๖๘ ณ วันที่ ๒๓ กุมภาพันธ์ ๒๕๖๘ จำนวน ๒๓,๕๘๗.๕๑ ล้านบาท จำแนกตามประเด็นยุทธศาสตร์ ดังนี้

ลำดับ...

หน่วย : ล้านบาท

ลำดับ	ยุทธศาสตร์การ จัดสรรงบประมาณ	งบประมาณ ที่ได้รับจัดสรร	PO	เบิกจ่าย	ร้อยละ เบิกจ่าย	การใช้จ่าย	ร้อยละ การใช้จ่าย
	งบประมาณ ปี พ.ศ. ๒๕๖๘	๒๓,๕๘๗.๕๑	๒,๕๑๓.๘๘	๑,๕๐๓.๙๑	๖๓.๗๔	๑๗,๕๕๗.๘๐	๗๔.๓๙
๑.	ยุทธศาสตร์ด้านการ พัฒนาและ เสริมสร้างศักยภาพ ทรัพยากรมนุษย์	๗,๑๑๘.๒๓	๔๓๕.๗๐	๕,๖๙๙.๑๔	๘๐.๐๖	๖,๑๓๔.๘๔	๘๖.๑๘
๒.	ยุทธศาสตร์ด้าน การสร้างโอกาส และความเสมอ ภาคทางสังคม	๖,๕๙๔.๑๕	๒๓๙.๐๑	๔,๖๑๑.๕๕	๖๙.๙๓	๔,๘๕๐.๕๕	๗๓.๕๖
๓.	ยุทธศาสตร์ด้านการ สร้างความสามารถใน การแข่งขัน	๓,๔๐๗.๒๕	๑,๑๘๒.๑๓	๑,๕๓๘.๖๙	๔๕.๑๖	๒,๗๒๐.๘๓	๗๙.๘๕
๔.	ยุทธศาสตร์ด้านการ สร้างการเติบโต บนคุณภาพชีวิต ที่เป็นมิตรต่อ สิ่งแวดล้อม	๓,๒๐๔.๕๑	๔๙๘.๕๒	๑,๑๙๐.๗๙	๓๗.๑๖	๑,๖๘๙.๓๐	๕๒.๗๒
๕.	ยุทธศาสตร์ ด้านการปรับสมดุล และพัฒนาระบบ การบริหารจัดการ ภาครัฐ	๑,๕๗๘.๙๘	๗๔.๔๔	๑,๓๖๖.๖๙	๘๖.๕๖	๑,๔๔๑.๑๓	๙๑.๒๗
๖.	ยุทธศาสตร์ ด้านความมั่นคง	๑,๔๑๕.๒๑	๘๒.๐๒	๖๒๗.๐๕	๔๔.๓๑	๗๐๙.๐๗	๕๐.๑๐
๗.	รายการค่า ดำเนินการภาครัฐ	๒๖๙.๑๙	๒.๐๗	๐.๐๑	๐.๐๐	๒.๐๘	๐.๗๗

ที่มา : ระบบบริหารการเงินการคลังภาครัฐแบบอิเล็กทรอนิกส์ใหม่ (New GFMS Thai)

ผลการเบิกจ่ายและการใช้จ่ายงบประมาณรายจ่าย ประจำปีงบประมาณ พ.ศ. ๒๕๖๘ จังหวัด
เชียงใหม่ ณ วันที่ ๒๓ กุมภาพันธ์ ๒๕๖๘ ดังนี้

รายการ	งบประมาณ	เบิกจ่าย	ใช้จ่าย	สูง/ต่ำกว่าเป้าหมาย กุมภาพันธ์ ๖๘ (%)		สูง/ต่ำกว่าเป้าหมาย Q2 (%)	
				เบิกจ่าย	ใช้จ่าย	เบิกจ่าย	ใช้จ่าย
ภาพรวม	๒๓,๕๘๗.๕๑	๑๕,๐๓๓.๙๑	๑๗,๕๕๗.๘๐	๔๔.๓๓%	๕๓.๐๐%	๕๓.๐๐%	๖๑.๐๐%
		๖๓.๗๔%	๗๔.๓๙%	๑๙.๔๑%	๒๑.๓๙%	๑๐.๗๔%	๑๓.๓๙%

รายการ...

รายการ	งบประมาณ	เบิกจ่าย	ใช้จ่าย	สูง/ต่ำกว่าเป้าหมาย กุมภาพันธ์ ๖๘ (%)		สูง/ต่ำกว่าเป้าหมาย Q2 (%)	
				เบิกจ่าย	ใช้จ่าย	เบิกจ่าย	ใช้จ่าย
ประจำ	๑๒,๒๑๑.๘๙	๑๐,๔๗๑.๕๒	๑๐,๕๖๒.๘๐	๔๙.๖๗%	๕๐.๖๗%	๕๗.๐๐%	๕๘.๐๐%
		๘๕.๗๕%	๘๖.๕๐%	๓๖.๐๘%	๓๕.๘๓%	๒๘.๗๕%	๒๘.๕๐%
ลงทุน	๑๑,๓๗๕.๖๓	๔,๕๖๒.๔๐	๖,๙๘๕.๐๐	๒๙.๐๐%	๕๗.๐๐%	๓๕.๐๐%	๖๖.๐๐%
		๔๐.๑๑%	๖๑.๔๐%	๑๑.๑๑%	๔.๔๐%	๕.๑๑%	-๔.๖๐%

ที่มา : ระบบบริหารการเงินการคลังภาครัฐแบบอิเล็กทรอนิกส์ใหม่ (New GFMS Thai)

ผลการใช้งบประมาณรายจ่าย ประจำปีงบประมาณ พ.ศ. ๒๕๖๘ ภาพรวม ได้รับจัดสรร ๒๓,๕๘๗.๕๑ ล้านบาท เบิกจ่าย ๑๕,๐๓๓.๙๑ ล้านบาท คิดเป็นร้อยละ ๖๓.๗๔ สูงกว่าเป้าหมายที่คณะกรรมการกำหนดร้อยละ ๑๐.๗๔ เป็นลำดับที่ ๑ ของประเทศ ใช้จ่าย ๑๗,๕๔๗.๘๐ ล้านบาท คิดเป็นร้อยละ ๗๔.๓๙ สูงกว่าเป้าหมายที่คณะกรรมการกำหนดร้อยละ ๑๓.๓๙ เป็นลำดับที่ ๔ ของประเทศ

ผลการใช้งบประมาณรายจ่าย ประจำปีงบประมาณ พ.ศ. ๒๕๖๘ งบลงทุน ได้รับจัดสรร ๑๑,๓๗๕.๖๓ ล้านบาท เบิกจ่าย ๔,๕๖๒.๔๐ ล้านบาท คิดเป็นร้อยละ ๔๐.๑๑ สูงกว่าเป้าหมายที่คณะกรรมการกำหนดร้อยละ ๕.๑๑ เป็นลำดับที่ ๑ ของประเทศ ใช้จ่าย ๖,๙๘๕.๐๐ ล้านบาท คิดเป็นร้อยละ ๖๑.๔๐ ต่ำกว่าเป้าหมายที่คณะกรรมการกำหนดร้อยละ ๔.๖๐ เป็นลำดับที่ ๑๙ ของประเทศ

หน่วยเบิกจ่ายที่ได้รับจัดสรรงบลงทุนมีทั้งสิ้น ๒๕๔ หน่วยงาน ประกอบด้วย ส่วนราชการ ส่วนกลาง ส่วนภูมิภาค จำนวน ๑๒๖ หน่วยงาน องค์การมหาชน จำนวน ๓ หน่วยงาน รัฐวิสาหกิจ จำนวน ๑ หน่วยงาน กรมจังหวัด จำนวน ๒ หน่วยงาน องค์การบริหารส่วนจังหวัดเชียงใหม่ จำนวน ๑ หน่วยงาน เทศบาลนคร จำนวน ๑ หน่วยงาน เทศบาลเมือง จำนวน ๔ หน่วยงาน และเทศบาลตำบล จำนวน ๑๑๖ หน่วยงาน

การเบิกจ่ายเงินกันไว้เบิกเหลือมปีงบประมาณ ปีงบประมาณ พ.ศ. ๒๕๖๗ ณ วันที่ ๒๓ กุมภาพันธ์ ๒๕๖๘

หน่วย : ล้านบาท

เงินกันไว้เบิก เหลือมปี	เบิกจ่าย		คงเหลือกรณีมีหนี้ผูกพัน		คงเหลือส่วนราชการ อยู่ระหว่างดำเนินการ
	จำนวน	ร้อยละ	สำรองเงิน แบบมีหนี้ เหลือมปี	ใบสั่งซื้อ เหลือมปี (PO)	
๓,๕๔๐.๔๒	๒,๑๖๕.๘๐	๖๑.๑๗	๔๐๗.๕๔	๙๖๕.๗๕	๑.๓๓

ที่มา : ระบบบริหารการเงินการคลังภาครัฐแบบอิเล็กทรอนิกส์ใหม่ (New GFMS Thai)

เรื่องเพื่อทราบหนังสือกระทรวงการคลัง ด่วนที่สุด ที่ กค ๐๔๐๒.๒/ว ๒๔ ลงวันที่ ๖ กุมภาพันธ์ ๒๕๖๘ เรื่อง หลักเกณฑ์และวิธีการปฏิบัติในการปฏิบัติงานผ่านระบบบริหารการเงินการคลังภาครัฐแบบอิเล็กทรอนิกส์ใหม่ (New GFMS Thai) ด้วยระบบการพิสูจน์ยืนยันตัวตน (Soft Token) สำหรับหน่วยงานผู้เบิก กระทรวงการคลัง ได้ดำเนินโครงการพัฒนาระบบการพิสูจน์ยืนยันตัวตน (Soft Token) สำหรับระบบบริหารการเงินการคลังภาครัฐแบบอิเล็กทรอนิกส์ใหม่ (New GFMS Thai) ซึ่งเป็นการพัฒนาวิธีการเข้าใช้งานระบบ New GFMS Thai โดยนำ Soft Token มาใช้ทดแทนวิธีการเข้าใช้งานแบบเดิม ด้วยอุปกรณ์ GFMS Token Key หรือ Username และ Password เพื่อให้มีความมั่นคงปลอดภัยเป็นไปตามมาตรฐานสากลการใช้งานดิจิทัลไอดีสำหรับประเทศไทย ซึ่งมีขั้นตอนการดำเนินการประกอบด้วย การพิสูจน์ตัวตนผ่าน Application “เป่าตัง” ของธนาคารกรุงไทย จำกัด (มหาชน) ในขั้นตอนการลงทะเบียนครั้งแรกเพียงครั้งเดียว เพื่อพิสูจน์ตัวตนของเจ้าของบัตรประจำตัวประชาชน

ที่เป็น...

ที่เป็นผู้มีสิทธิเข้าใช้งานในระบบ New GFMIS Thai และการยืนยันตัวตนผ่าน Application Nexus Smart ID ทุกครั้งที่จะเข้าใช้งานระบบ New GFMIS Thai เพื่อเป็นการผูกข้อมูลสิทธิการเข้าใช้งานในระบบ New GFMIS Thai โดยการใช้ Smart Phone ของผู้มีสิทธิเข้าใช้งาน ซึ่งการพิสูจน์และยืนยันตัวตนเป็นไปตามมาตรฐานระดับความน่าเชื่อถือที่สำนักงานพัฒนาธุรกรรมทางอิเล็กทรอนิกส์ประกาศกำหนด ดังนั้น เพื่อให้การดำเนินการเบิกเงินจากคลัง รับเงิน จ่ายเงิน และนำเงินส่งคลังในระบบ New GFMIS Thai ด้วย Soft Token ของหน่วยงานผู้เบิกเป็นไปด้วยความถูกต้อง ปลอดภัย มีประสิทธิภาพ และสามารถตรวจสอบได้ จึงกำหนดหลักเกณฑ์และวิธีการปฏิบัติในการปฏิบัติงานผ่านระบบบริหารการเงินการคลังภาครัฐแบบอิเล็กทรอนิกส์ใหม่ (New GFMIS Thai) ด้วยระบบการพิสูจน์ยืนยันตัวตน (Soft Token) สำหรับหน่วยงานผู้เบิก ขึ้นใหม่ และให้หน่วยงานผู้เบิกดำเนินการเบิกเงินจากคลัง รับเงิน จ่ายเงิน และนำเงินส่งคลังในระบบ New GFMIS Thai ด้วย Soft Token โดยให้ถือปฏิบัติ ดังนี้

๑. การปฏิบัติงานในระบบ New GFMIS Thai ด้วยระบบการพิสูจน์ยืนยันตัวตน (Soft Token)

๑.๑ ให้ผู้มีสิทธิปฏิบัติงานเข้าใช้งานในระบบ New GFMIS Thai ดังนี้

การปฏิบัติงานในระบบ New GFMIS Thai ด้วยอุปกรณ์หรือเครื่องมือ (เดิม)	การปฏิบัติงานในระบบ New GFMIS Thai ด้วยระบบการพิสูจน์ยืนยันตัวตน Soft Token	สิทธิในการเข้าปฏิบัติงาน
GFMIS Token Key และ รหัสผ่าน (Password) บันทึกรหัส	Username และ Password บันทึกรหัส	ผู้บันทึก
GFMIS Token Key และ รหัสผ่าน (Password) อนุมัติ ๑	Username และ Password อนุมัติ ๑	ผู้อนุมัติเบิกเงิน
GFMIS Token Key และ รหัสผ่าน (Password) อนุมัติ ๒	Username และ Password อนุมัติ ๒	ผู้อนุมัติจ่ายเงิน
Username และ Password บันทึกรหัส	Username และ Password บันทึกรหัส	ผู้บันทึก

๑.๒ การเข้าใช้งานระบบ New GFMIS Thai ด้วย Soft Token

๑) ผู้มีสิทธิปฏิบัติงานเดิมที่ใช้งานผ่านอุปกรณ์ GFMIS Token Key ต้องขอรับรหัสผู้ใช้งาน (Username) และรหัสผ่าน (Password) ในระบบ New GFMIS Thai เพื่อใช้สำหรับการลงทะเบียนผู้ใช้งาน Soft Token

๒) ผู้มีสิทธิปฏิบัติงานเดิมที่ใช้งานผ่าน Username และ Password สามารถใช้รหัสผู้ใช้งานชุดเดิมสำหรับการลงทะเบียนผู้ใช้งาน Soft Token

๓) ผู้มีสิทธิปฏิบัติงานใหม่ นำ Username และ Password ที่ได้รับจากกรมบัญชีกลางหรือสำนักงานคลังจังหวัด แล้วแต่กรณี เข้าลงทะเบียนผู้ใช้งาน Soft Token

๑.๓ วิธีการปฏิบัติงานในระบบ New GFMIS Thai ให้ผู้มีสิทธิปฏิบัติงานดำเนินการ ผ่านเว็บไซต์ <https://portal.gfmis.go.th/>

๑) ให้ผู้มีสิทธิในการเข้าปฏิบัติงานซึ่งเป็นผู้บันทึกใช้ Soft Token เพื่อดำเนินการบันทึกและปรับปรุงข้อมูล และการเรียกรายงานในระบบ

๒) ให้ผู้มีสิทธิในการเข้าปฏิบัติงานซึ่งเป็นผู้เบิกเงินจากคลัง ผู้มีอำนาจอนุมัติการจ่ายเงิน และผู้นำเงินส่งคลัง ใช้ Soft Token เพื่อดำเนินการขอเบิกเงินจากคลัง อนุมัติจ่ายเงินให้เจ้าหน้าที่หรือผู้มีสิทธิรับเงินโดยการจ่ายตรง หรือนำเงินส่งคลัง

๒. ให้หัวหน้า...

๒. ให้หัวหน้าหน่วยงานผู้เบิกจัดทำคำสั่งหรือมอบหมายเป็นลายลักษณ์อักษรเพื่อกำหนดตัวบุคคลผู้มีสิทธิและ/หรือผู้ปฏิบัติงานแทน ใช้ Soft Token ในการเข้าปฏิบัติงานในระบบ New GFMS Thai รวมถึงหน้าที่ความรับผิดชอบ แนวทางการควบคุมการปฏิบัติงาน และวิธีการเก็บรักษา Username และ Password เพื่อให้เกิดความปลอดภัยในการเข้าใช้งานในระบบ และให้เปลี่ยน Password ทุก ๓ เดือน โดยจะกำหนดให้ผู้มีสิทธิใช้ Soft Token ที่เป็นผู้อนุมัติเบิกเงิน (อนุมัติ ๑) และผู้อนุมัติจ่ายเงิน (อนุมัติ ๒) เป็นบุคคลเดียวกันมิได้

๓. กรณีมีการเปลี่ยนแปลงผู้มีสิทธิเข้าปฏิบัติงานตามข้อ ๒ ให้หน่วยงานผู้เบิกดำเนินการเปลี่ยนแปลงผู้มีสิทธิในการเข้าปฏิบัติงาน โดยดำเนินการผ่านระบบ New GFMS Thai พร้อมแนบไฟล์คำสั่งหรือมอบหมายเป็นลายลักษณ์อักษรเพื่อกำหนดตัวบุคคลผู้มีสิทธิและ/หรือผู้ปฏิบัติงานแทน ใช้ Soft Token ในการเข้าปฏิบัติงานในระบบ New GFMS Thai และให้เปลี่ยน Password ทันทีหลังจากได้รับการอนุมัติ

๔. กรณีโทรศัพท์ที่เชื่อมต่อกับ Soft Token สูญหาย ให้ผู้มีสิทธิเข้าปฏิบัติงานตามข้อ ๒ และ ๓ แจ้งกรมบัญชีกลาง (กองระบบการคลังภาครัฐ) ทราบโดยด่วน เพื่อให้ระงับสิทธิการใช้งานของ Soft Token ดังกล่าวทันที และให้หัวหน้าหน่วยงานผู้เบิกมีหนังสือแจ้งกรมบัญชีกลางภายใน ๓ วันทำการ นับจากวันที่โทรศัพท์ที่เชื่อมต่อกับ Soft Token สูญหาย กรณีที่ไม่ดำเนินการแจ้งกรมบัญชีกลาง และมีผู้อื่นนำ Soft Token ไปใช้งาน จะต้องรับผิดชอบในความเสียหายที่เกิดขึ้น

๕. การเบิกเงินจากคลัง การรับเงิน การจ่ายเงิน และการนำเงินส่งคลังให้ปฏิบัติตามระเบียบกระทรวงการคลัง ว่าด้วยการเบิกเงินจากคลัง การรับเงิน การจ่ายเงิน การเก็บรักษาเงิน และการนำเงินส่งคลัง พ.ศ. ๒๕๖๒ และที่แก้ไขเพิ่มเติม

๖. การเข้าใช้งานในระบบ New GFMS Thai ด้วย Soft Token ให้ถือปฏิบัติตามคู่มือการใช้งานระบบการพิสูจน์ยืนยันตัวตน Soft Token

๗. วิธีปฏิบัติงานในระบบ New GFMS Thai ให้ถือปฏิบัติตามที่กรมบัญชีกลางกำหนด

๘. ให้ตรวจสอบภายในของหน่วยงานผู้เบิกตรวจสอบการปฏิบัติงานให้เป็นไปตามหลักเกณฑ์และวิธีปฏิบัติในการปฏิบัติงานผ่านระบบบริหารการเงินการคลังภาครัฐแบบอิเล็กทรอนิกส์ใหม่ (New GFMS Thai) ด้วยระบบการพิสูจน์ยืนยันตัวตน (Soft Token) ที่กระทรวงการคลังกำหนด

๙. กรณีมีข้อสงสัยเกี่ยวกับการเข้าใช้งานในระบบ New GFMS Thai และการใช้ Soft Token สามารถติดต่อกรมบัญชีกลาง (กองระบบการคลังภาครัฐ) ผ่านช่องทางต่าง ๆ ดังนี้

๑) ช่องทางโทรศัพท์ : Contact Center หมายเลขโทรศัพท์ ๐ ๒๐๓๒ ๒๖๓๖ ในวันและเวลาราชการ

๒) ช่องทาง Line Official Account : @gfmiscc

๓) ช่องทาง e-mail : gfmiscc@gfmis.go.th

๔) ช่องทาง Chat Bot : ผ่าน Website ระบบบริหารการเงินการคลังภาครัฐแบบอิเล็กทรอนิกส์ใหม่ (New GFMS Thai) (<https://newgfmisthai.gfmis.go.th>)

ทั้งนี้ ให้ผู้มีสิทธิในการเข้าปฏิบัติงานของหน่วยงานผู้เบิกลงทะเบียนการเข้าใช้งานระบบ New GFMS Thai ด้วย Soft Token ตั้งแต่วันที่ ๑๐ กุมภาพันธ์ ๒๕๖๘ ถึง ๑๑ เมษายน ๒๕๖๘ และเมื่อดำเนินการลงทะเบียนแล้วเสร็จให้เริ่มเข้าใช้งานระบบ New GFMS Thai ด้วย Soft Token ตั้งแต่วันดังกล่าวเป็นต้นไป

มติที่ประชุม รับทราบ

๖.๒ การจัดตั้งหมู่บ้านใหม่ ประจำปีงบประมาณ พ.ศ. ๒๕๖๘ จำนวน ๗ หมู่บ้าน

ผู้แทนที่ทำการปกครองจังหวัดเชียงใหม่ (ว่าที่ร้อยตรี สมชาย กะหลู่) ตามที่จังหวัดเชียงใหม่ได้พิจารณาจัดตั้งหมู่บ้านใหม่ ในปีงบประมาณ พ.ศ. ๒๕๖๗ จำนวน ๗ หมู่บ้าน ซึ่งเป็นไปตามหลักเกณฑ์มติคณะรัฐมนตรี เมื่อวันที่ ๑๔ พฤษภาคม ๒๕๓๙ นั้น กระทรวงมหาดไทยได้พิจารณาอนุมัติให้จัดตั้งหมู่บ้านใหม่ทั่วประเทศ จำนวน ๒๗ หมู่บ้าน โดยมีหมู่บ้านของจังหวัดเชียงใหม่ที่ถูกจัดตั้งขึ้นใหม่ จำนวน ๗ หมู่บ้าน ดังนี้

๑. กรณีชุมชนหนาแน่น จำนวน ๓ หมู่บ้าน ได้แก่ บ้านห้วยหมากเหลี่ยม หมู่ที่ ๑๖ แยกออกจาก หมู่ที่ ๙ บ้านเวียงหวาย ตำบลม่อนปิ่น อำเภอฝาง, บ้านโป่งจ๊อก หมู่ที่ ๘ แยกออกจาก หมู่ที่ ๔ บ้านดอยหล่อ ตำบลแม่ทะลบ อำเภอไชยปราการ, บ้านสันนาล้อม หมู่ที่ ๑๑ แยกออกจาก หมู่ที่ ๓ บ้านสันห้าง ตำบลบ้านหลวง อำเภอแม่อาย

๒. กรณีชุมชนห่างไกล จำนวน ๔ หมู่บ้าน ได้แก่ บ้านแม่เงินใน หมู่ที่ ๑๙ แยกออกจาก หมู่ที่ ๑๕ บ้านโป่งขนุน ตำบลแม่ศึก อำเภอแม่แจ่ม, บ้านแม่แรก หมู่ที่ ๑๑ แยกออกจาก หมู่ที่ ๑ บ้านสามสบ ตำบลท่าผา อำเภอแม่แจ่ม, บ้านแม่แว่นน้อย หมู่ที่ ๑๒ แยกออกจาก หมู่ที่ ๑๑ บ้านสามลี่ ตำบลแม่แว่น อำเภอพร้าว, บ้านห้วยเกียงซาง หมู่ที่ ๑๕ แยกออกจาก หมู่ที่ ๑ บ้านห้วยงู ตำบลแม่ปิง อำเภอพร้าว ทั้งนี้ จังหวัดเชียงใหม่จะได้ดำเนินการจัดทำประกาศจังหวัดเชียงใหม่ เรื่อง การจัดตั้งหมู่บ้านทั้ง ๗ หมู่บ้าน ก่อนจะจัดส่งให้กรมการปกครอง และกระทรวงมหาดไทย ตรวจสอบ และแจ้งเลขานุการคณะรัฐมนตรี เพื่อประกาศในราชกิจจานุเบกษาต่อไป

มติที่ประชุม รับทราบ

๖.๓ ประชาสัมพันธ์ “การตรวจเลือกทหารกองเกินเข้ารับราชการเป็นทหารกองประจำการ ประจำปี ๒๕๖๘”

สัสดีจังหวัดเชียงใหม่ (พันเอก เจตนา ไชยถาวร) กองทัพบกจะดำเนินการตรวจเลือกทหารกองเกินเข้ารับราชการทหารกองประจำการ ประจำปี ๒๕๖๘ ตั้งแต่วันที่ ๑ - ๑๒ เมษายน ๒๕๖๘ (เว้นวันที่ ๖ เมษายน ๒๕๖๘ (วันจักรี)) ซึ่งในพื้นที่จังหวัดเชียงใหม่กำหนดตั้งแต่วันที่ ๑ - ๗ เมษายน ๒๕๖๘ (เว้นวันที่ ๖ เมษายน ๒๕๖๘ (วันจักรี)) จึงขอให้ชายสัญชาติไทย ซึ่งมีอายุครบ ๒๑ ปี และ ๒๒ - ๒๙ ปี ที่ยังไม่เคยเข้ารับการตรวจเลือกทหารกองเกินเข้ารับราชการทหารกองประจำการ หรือผู้ที่ผลการตรวจเลือกยังไม่แล้วเสร็จทุกกรณี ให้เข้ารับการตรวจเลือกทหารกองเกินเข้ารับราชการทหารกองประจำการ ตามวัน เวลา และสถานที่ที่กำหนดในหมายเรียก (แบบ สด.๓๕) สำหรับใบรับรองผลการตรวจเลือกทหารกองเกินเข้ารับราชการทหารกองประจำการ (แบบ สด.๔๓) จะต้องได้รับจากประธานกรรมการตรวจเลือกทหารกองเกินเข้ารับราชการทหารกองประจำการ ภายในวันตรวจเลือกเท่านั้น ผู้ที่เห็นว่าตนเองมีโรค หรือสภาพร่างกาย หรือสภาพจิตใจ ที่ขัดต่อการเข้ารับราชการทหาร ให้ไปเข้ารับการตรวจโรคก่อนการตรวจเลือกทหารกองเกินเข้ารับราชการทหารกองประจำการ ได้ที่โรงพยาบาลในสังกัดกองทัพบก กองทัพอากาศ และกองทัพอากาศ จำนวน ๔๓ แห่งทั่วประเทศ ที่ตนเองอยู่ใกล้หรือสะดวก ภายในวันที่ ๑๔ มีนาคม ๒๕๖๘ หรือผู้ที่เห็นว่าตนเองมีสภาพร่างกาย หรือสภาพจิตใจ ที่เป็นสภาวะเพศสภาพไม่ตรงกับเพศกำเนิด ให้ไปเข้ารับการตรวจสภาพร่างกาย หรือสภาพจิตใจ ได้ที่โรงพยาบาลในเครือของสถาบันกัลยาณ์ราชนครินทร์ หรือโรงพยาบาลหรือสถาบันทางการแพทย์ของรัฐ ที่มีแผนกจิตเวช ได้ทุกแห่งทั่วประเทศ ที่ตนเองอยู่ใกล้หรือสะดวก ภายในเดือนมีนาคม ๒๕๖๘ กองทัพบกหวังเป็นอย่างยิ่งว่าผู้ที่อยู่ในกำหนดไปเข้ารับการตรวจเลือกทหารกองเกินเข้ารับราชการทหารกองประจำการ จะสำนึกถึงหน้าที่อันสำคัญยิ่งของลูกผู้ชายไทยอันที่จะปฏิบัติตามกฎหมายว่าด้วยการรับราชการทหาร โดยพร้อมเพรียงกันทุกคน และขอขอบคุณผู้ที่ร้องขอ (สมัคร) เข้ารับราชการทหารกองประจำการที่ให้ความไว้วางใจกองทัพ ซึ่งถือว่าท่านเป็นผู้เสียสละในอันที่จะเข้ารับการฝึกฝนตนเองให้มีระเบียบ วินัย ทุ่เมเทแรงกายแรงใจ ในการช่วยเหลือสังคม รวมทั้งเป็นกำลังสำคัญของชาติไทยต่อไป

มติที่ประชุม รับทราบ

๖.๔ การเลือกตั้ง...

๖.๔ การเลือกตั้งนายกและสมาชิกสภาองค์การบริหารส่วนจังหวัดเชียงใหม่

ผู้แทนสำนักงานคณะกรรมการการเลือกตั้งประจำจังหวัดเชียงใหม่ (นายกฤษฎณ์ ไชยมาลา) ตามที่ได้มีการเลือกตั้งนายกและสมาชิกสภาองค์การบริหารส่วนจังหวัดเชียงใหม่ เมื่อวันที่ ๑ กุมภาพันธ์ ๒๕๖๘ คณะกรรมการการเลือกตั้งได้ประกาศรับรองผลการเลือกตั้ง เมื่อวันที่ ๒๕ กุมภาพันธ์ ๒๕๖๘ ผลการเลือกตั้งปรากฏว่า นายพิชัย เลิศพงศ์อดิศร ได้รับคะแนนเสียงสูงสุดจำนวน ๓๗๙,๓๔๑ คะแนน โดยมีอัตราส่วนการใช้สิทธิในการลงคะแนนเสียงของประชาชนในจังหวัดเชียงใหม่อยู่ที่ ๖๖.๑๑% สำหรับนายกองค์การบริหารส่วนจังหวัด และ ๖๘.๕๓% สำหรับสมาชิกสภาองค์การบริหารส่วนจังหวัด

มติที่ประชุม รับทราบ

ระเบียบวาระที่ ๗ เรื่อง เพื่อทราบและข่าวประชาสัมพันธ์โดยเอกสาร

จำนวน ๒ เรื่อง ได้แก่

๑. ประชาสัมพันธ์เชิญชวนร่วมงาน Job Fair 2025 @ เชียงใหม่ ระหว่างวันที่ ๒๘ กุมภาพันธ์ - ๑ มีนาคม ๒๕๖๘ ณ หอประชุมมหาวิทยาลัยเชียงใหม่ (สำนักงานจัดหางานจังหวัดเชียงใหม่)

๒. รายงานสถานการณ์และดัชนีวัดภาวะแรงงานจังหวัดเชียงใหม่ ฉบับรายปี ๒๕๖๗ เดือนมกราคม - ธันวาคม ๒๕๖๗ (สำนักงานแรงงานจังหวัดเชียงใหม่)

ระเบียบวาระที่ ๘ เรื่อง วาระงานสำคัญของจังหวัดเชียงใหม่ในเดือนมีนาคม ๒๕๖๘

วันที่	เวลา	งาน	สถานที่
๑๓ - ๑๖ มีนาคม ๒๕๖๘		สมเด็จพระเจ้าลูกเธอ เจ้าฟ้าสิริวัณณวรี นารีรัตนราชกัญญา เสด็จไปทอดพระเนตรนิทรรศการ และการจัดแสดงผลงานภูมิปัญญาผ้าไทย และงานหัตถกรรมชุมชนภาคเหนือ ณ หอประชุมที่ปิงกรัศมีโชติ มหาวิทยาลัยราชภัฏเชียงใหม่ อำเภอแม่ริม จังหวัดเชียงใหม่ และเสด็จไปทอดพระเนตรโครงการหลวง ณ สถานีเกษตรหลวงอ่างขาง อำเภอฝาง จังหวัดเชียงใหม่ โดยประทับแรม ณ เรือนรับรองสถานีเกษตรหลวงอ่างขาง (เป็นส่วนพระองค์)	- ณ ท่าอากาศยานทหารกองบิน ๔๑ อำเภอเมืองเชียงใหม่ - ณ หอประชุมที่ปิงกรัศมีโชติ มหาวิทยาลัยราชภัฏเชียงใหม่ อำเภอแม่ริม - ณ สถานีเกษตรหลวงอ่างขาง อำเภอฝาง
๒๘ มีนาคม ๒๕๖๘	๐๙.๐๐ น.	การประชุมหัวหน้าส่วนราชการประจำจังหวัดเชียงใหม่ และการประชุมคณะกรรมการจังหวัดเชียงใหม่ ครั้งที่ ๓/๒๕๖๘	ณ ห้องประชุมเฉลิมพระเกียรติ ๘๐ พรรษา ศูนย์ราชการจังหวัดเชียงใหม่ อำเภอเมืองเชียงใหม่
๒๘ มีนาคม ๒๕๖๘	๑๕.๓๐ น.	พิธีเจริญพระพุทธมนต์ถวายพระพรชัยมงคลแด่พระบาทสมเด็จพระเจ้าอยู่หัว และพระบรมวงศานุวงศ์ ประจำปี พ.ศ. ๒๕๖๘	ณ วัดป่าดาราภิรมย์ พระอารามหลวง อำเภอแม่ริม

วันที่ ...

วันที่	เวลา	งาน	สถานที่
๓๑ มีนาคม ๒๕๖๘	๐๙.๐๐ น.	รัฐพิธีวันที่ระลึก “พระบาทสมเด็จพระนั่งเกล้าเจ้าอยู่หัว พระมหาเจษฎาราชเจ้า” และวันข้าราชการพลเรือน ประจำปี ๒๕๖๘	- ห้องรวงผึ้ง ศูนย์ประชุมและแสดงสินค้านานาชาติ เฉลิมพระเกียรติ ๗ รอบ พระชนมพรรษา อำเภอเมืองเชียงใหม่

มติที่ประชุม รับทราบ

เลิกประชุมเวลา ๑๒.๐๐ น.



(นางวัลลยา สิปป์พันธ์)

เจ้าพนักงานธุรการชำนาญงาน

ผู้บันทึกรายงานการประชุม



(นางสาวกรรติมา สาสิงห์)

ผู้อำนวยการกลุ่มงานอำนวยการ

ผู้ตรวจรายงานการประชุม

ระเบียบวาระที่ ๔ เรื่อง เพื่อพิจารณา

- การเสนอบัญชีรายชื่อคณะบุคคลผู้ทำหน้าที่ไกล่เกลี่ยและประนอมข้อพิพาททางแพ่ง (ที่ทำการปกครองจังหวัดเชียงใหม่)

พระราชบัญญัติระเบียบบริหารราชการแผ่นดิน พ.ศ. ๒๕๓๔ แก้ไขเพิ่มเติม โดยพระราชบัญญัติระเบียบบริหารราชการแผ่นดิน (ฉบับที่ ๗) พ.ศ. ๒๕๕๐ มาตรา ๖๑/๑ , มาตรา ๖๑/๒ กำหนดให้อำเภอมีอำนาจหน้าที่ภายในเขตอำเภอประการหนึ่ง ได้แก่ การไกล่เกลี่ยหรือจัดให้มีการไกล่เกลี่ย และประนอมข้อพิพาท โดยอำเภอ หนึ่งในที่มีคณะบุคคลผู้ทำหน้าที่ไกล่เกลี่ยและประนอมข้อพิพาท ของประชาชนที่คู่กรณีฝ่ายใดฝ่ายหนึ่งมีภูมิลำเนาอยู่ในเขตอำเภอ ในเรื่องที่พิพาททางแพ่งเกี่ยวกับที่ดิน มรดก และข้อพิพาททางแพ่งอื่นที่มีทุนทรัพย์ไม่เกินสองแสนบาทหรือมากกว่านั้น ตามที่กำหนด ในพระราชกฤษฎีกา ซึ่งนายอำเภอโดยความเห็นชอบของคณะกรรมการจังหวัด ต้องจัดทำบัญชีรายชื่อบุคคล ที่จะทำหน้าที่เป็นคณะบุคคลผู้ทำหน้าที่ไกล่เกลี่ยและประนอมข้อพิพาท คัดเลือกจากบุคคล ที่มีความรู้หรือมีประสบการณ์เหมาะสมกับการทำหน้าที่ไกล่เกลี่ยข้อพิพาท จึงได้มีการออกกฎกระทรวงว่าด้วยการไกล่เกลี่ยและประนอมข้อพิพาททางแพ่ง พ.ศ. ๒๕๕๓ ขึ้น

กฎกระทรวงว่าด้วยการไกล่เกลี่ยและประนอมข้อพิพาททางแพ่ง พ.ศ. ๒๕๕๓ (ข้อ ๓ ข้อ ๔ ข้อ ๕ และข้อ ๑๐) กำหนดให้อำเภอต้องจัดทำบัญชีรายชื่อบุคคลที่จะทำหน้าที่เป็นผู้ไกล่เกลี่ย มีจำนวนตามที่นายอำเภอเห็นสมควรแต่ต้องไม่น้อยกว่ายี่สิบคน ด้วยวิธีประกาศรับสมัครบุคคลที่มีคุณสมบัติและไม่มีลักษณะต้องห้ามตามข้อ ๔ เมื่อพ้นระยะเวลารับสมัครแล้ว นายอำเภอต้องรวบรวมรายชื่อผู้สมัครซึ่งมีคุณสมบัติและไม่มีลักษณะต้องห้าม **พร้อมประวัติย่อเสนอคณะกรรมการจังหวัดพิจารณาให้ความเห็นชอบ** โดยกำหนดให้คณะกรรมการจังหวัดพิจารณาให้ความเห็นชอบภายในสามสิบวัน นับแต่วันที่ได้รับบัญชีรายชื่อจากนายอำเภอ จากนั้นให้นายอำเภอปิดประกาศบัญชีรายชื่อ ที่ได้รับความเห็นชอบไว้ ณ สถานที่ที่กำหนดไว้ในกฎกระทรวงและเป็นประจำทุกปีปฏิทินนายอำเภอ จะต้องดำเนินการตรวจสอบบัญชีรายชื่อบุคคลที่จะทำหน้าที่ไกล่เกลี่ยในกรณีที่มีการเปลี่ยนแปลงรายชื่อบุคคล ในบัญชีรายชื่อ ให้นายอำเภอจัดทำบัญชีรายชื่อใหม่และปิดประกาศให้ทราบโดยทั่วกัน และข้อ ๗ แห่งกฎกระทรวงดังกล่าวกำหนดให้ในกรณีที่บัญชีรายชื่อมีจำนวนรายชื่อน้อยกว่ายี่สิบคน หรือน้อยกว่า จำนวนที่นายอำเภอเห็นสมควร ให้นายอำเภอดำเนินการรับสมัครและจัดทำรายชื่อเพิ่มเติม โดยให้นำข้อ ๓ ข้อ ๔ และ ๕ มาบังคับใช้โดยอนุโลม

หนังสือกรมการปกครอง ที่ มท ๐๓๐๗.๒/ว ๔๒๘๙๐ ลงวันที่ ๖ ธันวาคม ๒๕๖๗ แจ้งให้จังหวัดเชียงใหม่แจ้งอำเภอดำเนินการตรวจสอบและดำเนินการปรับปรุงบัญชีรายชื่อคณะผู้ไกล่เกลี่ย และประนอมข้อพิพาทในปีปฏิทิน พ.ศ. ๒๕๖๘

เสนอบัญชีรายชื่อคณะผู้ไกล่เกลี่ยและประนอมข้อพิพาทของอำเภอโดยเหลือ จำนวน ๒๐ ราย

การพิจารณาให้ความเห็นชอบ บัญชีรายชื่อบุคคลที่จะทำหน้าที่เป็น “ผู้ไกล่เกลี่ยทางแพ่ง”



หน้าที่ฝ่ายปกครองทำให้ประชาชน

ทุกข้อยลบลบ สุขมากขึ้น



ตาม พ.ร.บ. บริหารราชการแผ่นดิน ประกอบกับกฎกระทรวงว่าด้วยการไกล่เกลี่ยและประนอมข้อพิพาททางแพ่ง พ.ศ. ๒๕๕๓ กำหนดให้นายอำเภอจัดทำบัญชีรายชื่อบุคคลที่จะทำหน้าที่เป็นคณะไกล่เกลี่ยและประนอมข้อพิพาททางแพ่ง หากมีการเพิ่มเติมหรือเปลี่ยนแปลง/ปรับปรุง หรือให้พ้นจากบัญชีเพราะขาดคุณสมบัติ หรือมีลักษณะต้องห้ามจะต้องได้รับความเห็นชอบจากคณะกรรมการจังหวัดก่อน ทั้งนี้ กำหนดให้นายอำเภอตรวจสอบบัญชีรายชื่อเป็นประจำทุกปีปฏิทิน หากมีการเปลี่ยนแปลงให้จัดทำบัญชีรายชื่อใหม่และกรณีรายชื่อมีจำนวนน้อยกว่า ๒๐ คน หรือน้อยกว่าที่นายอำเภอเห็นสมควรให้รับสมัครและจัดทำรายชื่อเพิ่มเติม ซึ่งห้วงเดือนมีนาคม ๒๕๖๘ มีอำเภอที่เสนอให้มีการจัดทำบัญชีรายชื่อใหม่ และจัดทำรายชื่อเพิ่มเติม จำนวน ๑ อำเภอ



อำนาจด้อยหลัก

เสนอบัญชีรายชื่อบุคคลที่จะทำหน้าที่เป็น ผู้ไกล่เกลี่ย

สมัครใหม่ จำนวน 20 ราย

พระราชบัญญัติ
ระเบียบบริหารราชการแผ่นดิน
พ.ศ. ๒๕๓๔
แก้ไขเพิ่มเติมถึงปัจจุบัน (ฉบับที่ ๑๖ พ.ศ. ๒๕๕๖)

หมวด ๒
อำนาจ

มาตรา ๒๑ ในจังหวัดหนึ่งให้มีหน่วยราชการบริหารรองจากจังหวัดเรียกว่าอำนาจ
การทั้ง ยุบ และเปลี่ยนแปลงอำนาจ ให้ตราเป็นพระราชกฤษฎีกา

มาตรา ๒๓/๓^๓ ให้อำนาจมีอำนาจหน้าที่ภายในเขตอำนาจ ดังต่อไปนี้

- (๓) อำนาจและหน้าที่ตามที่กำหนดในมาตรา ๕๖/๓ (๓) (๒) (๓) (๔) (๕) และ (๖) โดยให้ว่าความใน
มาตรา ๕๔/๑ วรรคสอง มาใช้บังคับโดยอุปนัย
- (๒) ส่งเสริม สนับสนุน และจัดให้มีการบริการร่วมกันของหน่วยงานของรัฐในลักษณะศูนย์บริการร่วม
- (๓) ประสานงานกับองค์กรปกครองส่วนท้องถิ่นเพื่อร่วมมือกับชุมชนในการดำเนินการให้มีแผนชุมชน
เพื่อรองรับการสนับสนุนงบประมาณจากองค์กรปกครองส่วนท้องถิ่น จังหวัด และกระทรวง ทบวง กรม
- (๔) ไกล่เกลี่ยหรือจัดให้มีการไกล่เกลี่ยประนีประนอมข้อพิพาทเพื่อให้เกิดความสงบเรียบร้อยในสังคมตาม
มาตรา ๒๑/๒ และมาตรา ๒๑/๓



มาตรา ๒๑/๒^๓ ในอำนาจหนึ่ง ให้มีคณะบุคคลผู้ทำหน้าที่ไกล่เกลี่ยและประนีประนอมข้อพิพาทของ
ประชาชนที่คู่กรณีฝ่ายหนึ่งมีภูมิลำเนาอยู่ในเขตอำนาจ ในเรื่องข้อพิพาททางแพ่งเกี่ยวกับที่ดินมรดก และข้อ
พิพาททางแพ่งอื่นที่มีทุนทรัพย์ไม่เกินสองแสนบาท หรือมากกว่านั้น ตามที่กำหนดในพระราชกฤษฎีกา

ให้นายอำเภอโดยความเห็นชอบของคณะกรรมการจังหวัดจัดทำบัญชีรายชื่อบุคคลที่จะทำหน้าที่เป็นคณะ
บุคคลผู้ทำหน้าที่ไกล่เกลี่ยและประนีประนอมข้อพิพาท โดยคัดเลือกจากบุคคลที่มีความรู้หรือมีประสบการณ์เหมาะสม
กับการทำหน้าที่ไกล่เกลี่ยข้อพิพาท

เมื่อมีข้อพิพาทเกิดขึ้นและคู่พิพาทตกลงยินยอมให้ใช้วิธีการไกล่เกลี่ยข้อพิพาทให้คู่พิพาทแต่ละฝ่ายเลือก
บุคคลจากบัญชีรายชื่อตามวรรคสองฝ่ายละหนึ่งคน และให้นายอำเภอ พนักงานอัยการประจำจังหวัดหรือ

^๓ มาตรา ๒๑/๓ เป็นโดยพระราชบัญญัติระเบียบบริหารราชการแผ่นดิน (ฉบับที่ ๑) พ.ศ. ๒๕๕๖

^๓ มาตรา ๒๑/๒ เป็นโดยพระราชบัญญัติระเบียบบริหารราชการแผ่นดิน (ฉบับที่ ๑) พ.ศ. ๒๕๕๖



กฎกระทรวง

ว่าด้วยการ โกงถ้อยและประณอมข้อพิพาททางแจ้ง
พ.ศ. ๒๕๖๑

อาศัยอำนาจตามความในมาตรา ๒๑๒ วรรคหก แห่งพระราชบัญญัติระเบียบบริหารราชการแผ่นดิน พ.ศ. ๒๕๔๔ ซึ่งแก้ไขเพิ่มเติมโดยพระราชบัญญัติระเบียบบริหารราชการแผ่นดิน (ฉบับที่ ๑) พ.ศ. ๒๕๕๐ นายกรัฐมนตรีออกกฎกระทรวงไว้ดังต่อไปนี้

ข้อ ๑ กฎกระทรวงนี้ให้ใช้บังคับเมื่อพ้นกำหนดหนึ่งร้อยยี่สิบวันนับแต่วันประกาศในราชกิจจานุเบกษาเป็นต้นไป ส่วนข้อ ๒๔ ให้ใช้บังคับตั้งแต่วันประกาศในราชกิจจานุเบกษาเป็นต้นไป

ข้อ ๒ ในกฎกระทรวงนี้

- "ข้อพิพาท" หมายความว่า ข้อพิพาททางแจ้งเกี่ยวกับที่ดิน วัตถุ และ ข้อพิพาททางแจ้งอื่น ที่มีคุณสมบัติไม่ทันของสหภาพหรือภาคีงาน คนที่ทำงานในพระราชบัญญัติ
- "ข้อตกลง" หมายความว่า ข้อตกลง
- "นายจ้าง" หมายความว่า ผู้ใดอาศัยอยู่ในบ้านประจำที่อย่างน้อย
- "พนักงานยึดการประจำจ้าง" หมายความว่า เจ้าหรือการยึดการประจำจ้างเดิมจนถึงแต่ยึดการประจำจ้างขึ้นไปที่มีภูมิลำเนาที่อยู่ในจังหวัด
- "บัญชีรายชื่อ" หมายความว่า บัญชีรายชื่อผู้ที่จะเข้าเป็นคู่กรณี
- "คู่ไกลเกลี่ย" หมายความว่า บุคคลที่ทำงานที่ไกลเกลี่ยและประณอมข้อพิพาท
- "ประธานคณะไกลเกลี่ย" หมายความว่า นายจ้าง หรืองานยึดการประจำจ้างหรือบุคคลอื่นใดที่ได้รับมอบหมาย ที่ไม่ประธานคณะผู้จ้างงานที่ไกลเกลี่ยและประณอมข้อพิพาท

หมวด ๑
บัญชีรายชื่อ

ข้อ ๑ ในจำนวนหนึ่งให้มีบัญชีรายชื่อ โดยจำนวนบุคคลในบัญชีรายชื่อให้เป็นไปตามที่ นายอำเภอที่ตนสมัคร แต่ต้องไม่น้อยกว่าห้าสิบคน

ให้นายอำเภอประจำกระทรวงเวลาในการรับสมัครเป็นผู้ไกลเกลี่ยไว้ ๗ ชั่วโมงต่อวัน ที่ทางองค์กรปกครองส่วนท้องถิ่น ที่ทำราชการในฐานะ และสถานที่ที่เป็นชุมชนตามที่เห็นสมควร โดยกรณีมีข้อสงสัยสมควร นายอำเภอจะขอขยายเวลาบรรดาสอบออกใบเลือกตั้งได้

ข้อ ๔ ผู้สมัครเป็นผู้ไกลเกลี่ยต้องมีคุณสมบัติและไม่มีลักษณะต้องห้าม ดังต่อไปนี้

- ก. คุณสมบัติ
 - (๑) มีอายุไม่ต่ำกว่าสามสิบห้าปีบริบูรณ์ในวันสมัคร
 - (๒) มีภูมิลำเนาตามหลักฐานทะเบียนราษฎรในเขตเลือกตั้งนั้น
 - (๓) เป็นบุคคลที่มีฐานะหรือประกอบอาชีพตามการกำหนดที่นายอำเภอ

และประณอมข้อพิพาท

ข. ลักษณะต้องห้าม

- (๑) เป็นข้าราชการหรือเจ้าหน้าที่อื่นของรัฐ
- (๒) เป็นบุคคลล้มละลาย ยามเสมือนไร้ความสามารถ หรือคนวิกลจริต หรือจิตฟั่นเฟือนไม่สมประกอบ
- (๓) เป็นผู้เคยได้รับโทษจำคุกโดยคำพิพากษาถึงที่สุดให้จำคุก เว้นแต่เป็นโทษ สำหรับความผิดที่ได้กระทำโดยประมาทหรือความผิดลหุโทษ
- (๔) เป็นผู้ดำรงตำแหน่งในราชการเมือง กรมการเมืองหรือผู้ดำรงตำแหน่งอื่น ซึ่งรับผิดชอบการบริหารราชการเมือง ที่ปรึกษากรมการเมือง หรือเจ้าหน้าที่ในกรมการเมือง
- (๕) เป็นผู้ถูกถอดถอนให้พ้นจากบัญชีรายชื่อ

ข้อ ๕ เมื่อพ้นวันรับสมัครแล้ว ให้นายอำเภอรวบรวมรายชื่อผู้สมัครซึ่งมีคุณสมบัติ และไม่มีลักษณะต้องห้ามตามข้อ ๔ พร้อมที่จะรับเลือกตั้งของคณะกรรมการจังหวัด พิจารณาให้ความเห็นชอบ

ให้คณะกรรมการจังหวัดพิจารณาให้ความเห็นชอบบัญชีรายชื่อให้แล้วเสร็จภายในสามสิบวัน นับแต่วันที่ได้รับบัญชีรายชื่อจากนายอำเภอ

ให้นายอำเภอออกประกาศบัญชีรายชื่อที่ได้รับความเห็นชอบไว้ ณ สถานที่ตามข้อ ๑ วรรคสอง

ข้อ ๖ ให้ผู้ไกลเกลี่ยพ้นจากบัญชีรายชื่อเมื่อ

- (๑) ลา
- (๒) ลาออก โดยยื่นเป็นหนังสือต่อนายอำเภอ
- (๓) นายอำเภอโดยความเห็นชอบของคณะกรรมการจังหวัดสั่งให้พ้นจากบัญชีรายชื่อเพราะขาดคุณสมบัติหรือมีลักษณะต้องห้ามตามข้อ ๔
- (๔) ไม่เข้าร่วมการไกลเกลี่ยและประณอมข้อพิพาทตามกำหนดนัดตลอดทั้งก่อนและหลัง โดยไม่แจ้งเหตุผลความจำเป็นต่อประธานคณะผู้ไกลเกลี่ย
- (๕) ถูกถอดถอนให้พ้นจากบัญชีรายชื่อตามข้อ ๕
- ข้อ ๗ ในกรณีมีบัญชีรายชื่อมีจำนวนรายชื่อเกินกว่าห้าสิบคน หรือร้อยละจำนวน ที่นายอำเภอเห็นสมควร ให้นายอำเภอดำเนินการรับสมัครและจัดทำรายชื่อเพิ่มเติม ทั้งนี้ ให้นับความ ในข้อ ๑ ข้อ ๔ และข้อ ๕ มาใช้บังคับโดยอนุโลม
- ข้อ ๘ ผู้ไกลเกลี่ยต้องปฏิบัติตามระบอบการ ๖ ดังต่อไปนี้
 - (๑) ปฏิบัติหน้าที่ด้วยความสุจริต ซื่อสัตย์ และ ไม่ถือปฏิบัติ
 - (๒) เข้าร่วมการไกลเกลี่ยและประณอมข้อพิพาททุกครั้ง เว้นแต่แจ้งเหตุผลความจำเป็น ส่วนนำไปประณอมคณะผู้ไกลเกลี่ยทราบ
 - (๓) ปฏิบัติหน้าที่ด้วยความรวดเร็ว ไม่ทำให้การไกลเกลี่ยและประณอมข้อพิพาทล่าช้าเกินสมควร
 - (๔) ซื่อสัตย์สุจริต ไม่ยึดหรือรั้งทรัพย์สินหรือประโยชน์อื่นใดจากผู้พิพาทหรือบุคคลอื่น ที่มีส่วนเกี่ยวข้องกับข้อพิพาท
 - (๕) ไร้อำนาจผูกขาดและปฏิบัติหน้าที่ที่ไกลเกลี่ยและประณอมข้อพิพาท
 - (๖) รักษาความลับที่เกี่ยวข้องกับการไกลเกลี่ยและประณอมข้อพิพาท
 - (๗) ไม่ชี้แจงข้อพิพาทหรือรับบังคับให้ผู้พิพาทฝ่ายใดฝ่ายหนึ่งหรือทั้งสองฝ่ายลงมือตั้งข้อ ในสัญญาประนีประนอมข้อตกลง

ข้อ ๘ เมื่อผู้พิพาทฝ่ายใดฝ่ายหนึ่งร้องเรียนว่าผู้ไกลเกลี่ยผู้ใดประพฤติผิดจรรยาบรรณ

ตามข้อ ๘ ให้นายอำเภอดำเนินการสอบสวนข้อเท็จจริง เมื่อผลการสอบสวนปรากฏว่ามีมูลและเป็น กรณีประพฤติผิดจรรยาบรรณตามข้อ ๘ (๑) (๔) (๖) หรือ (๗) ให้ดำเนินการถอดถอนผู้นั้นพ้นจาก บัญชีรายชื่อโดยความเห็นชอบของคณะกรรมการจังหวัด ซึ่งเป็นกรณีอื่นให้ดำเนินการว่ากล่าวตักเตือน สั่งให้พ้นจากการทำหน้าที่ผู้ไกลเกลี่ยในข้อพิพาทนั้น หรือถอดถอนให้พ้นจากบัญชีรายชื่อโดยความเห็นชอบของคณะกรรมการจังหวัด ตามที่เห็นสมควร

ถ้าการร้องเรียนความผิดหนึ่ง เป็นกรรือร้องเรียนเมื่อเริ่มต้นกระบวนการไกลเกลี่ยไปแล้ว ให้นายอำเภอส่งระงับการไกลเกลี่ยไว้ก่อนจนกว่าจะทราบผลการสอบสวน และเมื่อทราบผลการ สอบสวนแล้ว ซึ่งเป็นกรณีที่นายอำเภอสั่งให้ผู้ไกลเกลี่ยนั้นพ้นจากการทำหน้าที่ผู้ไกลเกลี่ย หรือจะ ดำเนินการถอดถอนให้พ้นจากบัญชีรายชื่อ ให้นายอำเภอสั่งให้ผู้พิพาทเลือกผู้ไกลเกลี่ยอื่นที่แทนที่ แทนผู้ไกลเกลี่ยที่ถูกร้องเรียน และให้เป็นจุดพินิจของประธานคณะผู้ไกลเกลี่ยพิจารณาว่าจะดำเนินการ กระบวนการไกลเกลี่ยต่อไปหรือเริ่มต้นกระบวนการไกลเกลี่ยใหม่

ในกรณีที่ผู้พิพาทฝ่ายใดฝ่ายหนึ่งเห็นว่าประธานคณะผู้ไกลเกลี่ยประพฤติผิดจรรยาบรรณ ตามข้อ ๘ ให้ร้องเรียนต่อผู้บังคับบัญชาของผู้ทำหน้าที่ประธานคณะผู้ไกลเกลี่ยนั้น ในกรณีที่ ผู้บังคับบัญชาดังกล่าวเห็นสมควรเปลี่ยนผู้ทำหน้าที่ประธานคณะผู้ไกลเกลี่ย ให้ดำเนินการโดยเร็ว เว้นแต่ผู้นั้นอาจเป็นประธานคณะผู้ไกลเกลี่ย ให้พนักงานยึดการประจำจ้างหรือเจ้าหน้าที่ที่ประธาน คณะผู้ไกลเกลี่ยแทน

ข้อ ๑๐ ให้นายอำเภอรวบรวมบัญชีรายชื่อเป็นประจำทุกปีปฏิทิน ในกรณีที่มีการ เปลี่ยนแปลงรายชื่อบุคคลในบัญชีรายชื่อ ให้นายอำเภอจัดทำบัญชีรายชื่อใหม่ และปิดประกาศให้ทราบโดยทั่วกัน ณ สถานที่ตามข้อ ๑ วรรคสอง

หนังสือสั่งการ กรมการปกครอง

ที่ มท ๐๓๐๘๒๖/๕๒๓๖๐



วันที่ ๙ มี.ค. ๒๕๖๗

วันออก ๒๕๖๗

เรื่อง ขอให้ตรวจสอบและปรับปรุงบัญชีรายชื่อและข้อมูลทะเบียนและบรรณานุกรมชื่อพิพาท

เรียน ผู้ว่าราชการจังหวัด ชูราษฎร์

ด้วยกฎกระทรวงว่าด้วยการไกล่เกลี่ยและประนอมข้อพิพาททางแพ่ง พ.ศ. ๒๕๕๓ ข้อ ๑๐ กำหนดให้ภาคีภาคีตรวจสอบบัญชีรายชื่อและข้อมูลทะเบียนและบรรณานุกรมชื่อพิพาทในบัญชีรายชื่อ มีนายอำเภอจัดทำบัญชีรายชื่อและเปิดประกาศให้ทราบโดยทั่วกัน

ตามนโยบาย DOPA FLAGS-IPS ๕A ๒๐๒๕ ด้านประสิทธิภาพ จึงมุ่งเน้นภายในการสืบสวนคดีความที่เลือกทุกพื้นที่ โดยเฉพาะการอำนวยความสะดวกแก่ประชาชนการปกครอง ซึ่งจะต้องได้แก่ผู้ไปมาหาสู่สำคัญในการดำเนินการไกล่เกลี่ยและประนอมข้อพิพาททางแพ่ง ดังนั้น เพื่อให้การไกล่เกลี่ยและประนอมข้อพิพาททางแพ่ง เป็นไปด้วยความถูกต้อง เรียบร้อย ตามกฎกระทรวงว่าด้วยการไกล่เกลี่ยและประนอมข้อพิพาททางแพ่ง พ.ศ. ๒๕๕๓ และเพื่อให้กรมการปกครองมีข้อมูลประกอบการเบิกจ่ายงบประมาณ ค่าตอบแทนและค่าใช้จ่ายในการค้นหาของคดีไกล่เกลี่ย จึงขอให้จังหวัดดำเนินการดังนี้

๑. แจ้งนายอำเภอและส่วนราชการที่เกี่ยวข้องรายชื่อและข้อมูลทะเบียนและบรรณานุกรมชื่อพิพาทในปีปฏิทิน พ.ศ. ๒๕๖๗
๒. รวบรวมบัญชีรายชื่อและข้อมูลทะเบียนและบรรณานุกรมชื่อพิพาทในปีปฏิทิน พ.ศ. ๒๕๖๗ ของอำเภอ และแจ้งให้กรมการปกครองทราบโดยส่งไฟล์อิเล็กทรอนิกส์ที่ jdopadopa@doj.go.th โดยให้รายงานภายในวันที่ ๑๑ มีนาคม ๒๕๖๗

จึงเรียนมาเพื่อโปรดพิจารณาดำเนินการต่อไป

ขอแสดงความนับถือ



กรมการปกครอง (ผู้ว่าราชการจังหวัด)

นายพงษ์ศักดิ์ ภูมิคุ้มกัน

อธิบดีกรมการปกครอง

สำนักงานเลขานุการและนิติการ
ส่วนอำนวยความสะดวก
โทร. / โทรสาร ๐ ๒๕๒๖ ๒๕๒๖

ระเบียบวาระที่ ๕ เรื่อง การขับเคลื่อนนโยบายสำคัญของจังหวัดเชียงใหม่

๕.๑ การรายงานสถานการณ์ด้านการท่องเที่ยวเดือนมีนาคม ๒๕๖๘ และการส่งเสริมการท่องเที่ยวจังหวัดเชียงใหม่ เดือนเมษายน ๒๕๖๘ (การท่องเที่ยวแห่งประเทศไทย สำนักงานเชียงใหม่)

มติที่ประชุม
.....
.....

๕.๒ รายงานสถานการณ์ด้านการเกษตรและราคาสินค้าด้านการเกษตร (สำนักงานเกษตรจังหวัดเชียงใหม่ และสำนักงานพาณิชย์จังหวัดเชียงใหม่)



สถานการณ์การผลิตพืช
ปีการผลิต ๒๕๖๗/๖๘
(หอมหัวใหญ่ หอมแดง กระเทียม)
สำนักงานเกษตรจังหวัดเชียงใหม่







สถานการณ์การผลิตพืชเศรษฐกิจที่สำคัญ ปี 2567/68 จังหวัดเชียงใหม่
 ข้อมูล ณ วันที่ 29 มี.ค. 2568



	ราคา (บาท/กก.)	แนวโน้มราคา
พืช หอมหัวใหญ่ 93.57% พื้นที่เพาะปลูก 5,378 ไร่ ผลผลิต 25,865 ตัน เก็บเกี่ยวผลผลิตแล้ว 24,201 ตัน คงเหลือ 1,664 ตัน	ราคา  (บาท/กก.) คละ 6 - 7 บาท/กก.	ลดลง
หอมแดงในฤดู 59.36% พื้นที่เพาะปลูก 8,537 ไร่ ผลผลิต 30,536 ตัน เก็บเกี่ยวผลผลิตแล้ว 18,127 ตัน คงเหลือ 12,409 ตัน	6 - 7 บาท/กก.	ลดลง
กระเทียม 66.54% พื้นที่เพาะปลูก 20,482 ไร่ ผลผลิต 65,252 ตัน เก็บเกี่ยวผลผลิตแล้ว 43,416 ตัน คงเหลือ 21,836 ตัน	16 - 17 บาท/กก.	คงที่

จัดทำโดย กลุ่มส่งเสริมและพัฒนาการผลิต สำนักงานเกษตรจังหวัดเชียงใหม่





สถานการณ์การตลาดสินค้าเกษตร
ปีการผลิต ๒๕๖๗/๖๘
(กระเทียม/หอมแดง/หอมหัวใหญ่)
สำนักงานพาณิชย์จังหวัดเชียงใหม่
ประจำเดือนมีนาคม ๒๕๖๘

☎ 053 912 661 | สำนักงานพาณิชย์จังหวัดเชียงใหม่



สำนักงานพาณิชย์จังหวัดเชียงใหม่
ข้อมูลสินค้าเกษตรจังหวัดเชียงใหม่



สถานการณ์สินค้ากระเทียม ปี 2567/68 จังหวัดเชียงใหม่

สถานการณ์ด้านการเก็บเกี่ยว/การตลาดกระเทียม ณ วันที่ 25 มีนาคม 2568

เกษตรกร 2,977 ครัวเรือน พื้นที่ปลูก 20,482 ไร่ ผลต่อไร่ต่อไร่ 0.37
 เมื่อราคาต้นทุนสูงเกิน ผลิตไม่คุ้มค่าจึงขึ้นราคา
ผลผลิตเฉลี่ย 3,586 กก./ไร่ เฉลี่ยไร่ต่อไร่ 5.24 เมื่อขยายตลาดจากหน่วยงาน
ผลผลิตรวม 65,252 ตัน เฉลี่ยไร่ต่อไร่ 2.78 เมื่อขยายผลผลิตเพิ่มขึ้น
ต้นทุน 13-15 บาท/กก. เพิ่มขึ้นเนื่องจากขาดแคลนแรงงาน ค่าปุ๋ยเพิ่มขึ้น
ช่วงเวลาผลิต ตุลาคม - มกราคม
ช่วงการเก็บเกี่ยว กุมภาพันธ์ - เมษายน ช่วงเก็บเกี่ยวมาก มีภาวะ
ผลผลิตล้นตลาด ฝักรวมเดือนละ 500 ตัน ไร่ต่อไร่ 10-15 ตัน/ไร่
พื้นที่ปลูก กระจายทั่วเชียงใหม่ กระเทียมจีน
สถานการณ์การตลาด เมื่อผลิตออกสู่ตลาดแล้ว ไร่ต่อไร่ 66-54 ไร่ต่อไร่รวม
 43,418 ตัน ราคากระเทียมสดอยู่ที่ 14 - 15 บาท/กิโลกรัม ราคาปรับตัวลดลง
 เนื่องจากโรคของกระเทียมหลุดการวิจัย ประกอบกับผลผลิตสินค้าเกษตรทางการ
 ผลิต จึงทำให้การปรับราคาของหัว และเมล็ดตกสู่เกษตรกรในช่วงเดือนมีนาคม -
 เมษายน 2568
 การจำหน่ายของเกษตรกรจะอยู่ในลักษณะกระเทียม (สด) และหัวกระเทียมไปทำตลาด
 ราคา

ราคากระเทียมจังหวัดเชียงใหม่ ปี 2567/68
ณ วันที่ 25 มีนาคม 2568

ข้อมูล	ปี ๖7/68					ปี ๖7/68			
	๖2/63	63/64	64/65	65/66	66/67	ก.ม.	วันที่	วันที่	ราคาวันที่
						๖8	10 - 16	17 - 24	25 มี.ค.
							มี.ค. 68	มี.ค. 68	68
ยอด	12.97	12	12	12.5					
ยอดต่อ	(10-	(10-	(10-	(10-	16-19	17-	15-17	14-15	14-15
(เฉลี่ย)	14)	13)	14)	15)		20)			





สำนักงานพาณิชย์จังหวัดเชียงใหม่



พาณิชย์จังหวัดเชียงใหม่ เชียงขวัญคุณสืบคำ

หอมแดง

จากคุณพ่อคุณแม่ผู้ปลูกหอมแดง
คุณภาพดี ปลอดภัย รสดีเยี่ยม

หอมแดงมัดลูก

ระยะเวลาเก็บเกี่ยว 20-30
3 ไร่รับ 100 กก.

มีต้นหอม ทุบถุง 120 10 กก. มีต้นแม่
ต้นแม่ 20 ต้น 1500 บาท
ต้นแม่ 25 ต้น 2500 บาท
ขอเชิญผู้สนใจมาชมสวนหรือสั่งซื้อ
ที่ทางนี้เลย เชียงขวัญคุณสืบคำ

ติดต่อ: คุณพ่อคุณแม่ผู้ปลูกหอมแดง 095-111-888
หรือที่ศูนย์ส่งเสริมการค้าสินค้าเกษตร
เชียงใหม่ เชียงขวัญคุณสืบคำ โทร. 053-111-888

☎ 053 111 888 📍 เชียงขวัญคุณสืบคำ

พาณิชย์จังหวัดเชียงใหม่ เชียงขวัญคุณสืบคำ

หอมหัวใหญ่

จากคุณพ่อคุณแม่ผู้ปลูกหอมหัวใหญ่
คุณภาพดี รสดีเยี่ยม

หอมหัวใหญ่ ขนาดเมล็ด 0 - 1 - 2

ขนาดบรรจุถุง 10 กิโลกรัม ราคา 150 บาท

มีต้นหอม ทุบถุง 120 10 กก. มีต้นแม่
ต้นแม่ 4 ต้น 2500 บาท
ต้นแม่ 25 ต้น 2500 บาท
ขอเชิญผู้สนใจมาชมสวนหรือสั่งซื้อ
ที่ทางนี้เลย เชียงขวัญคุณสืบคำ

ติดต่อ: คุณพ่อคุณแม่ผู้ปลูกหอมหัวใหญ่ 095-111-888
หรือที่ศูนย์ส่งเสริมการค้าสินค้าเกษตร
เชียงใหม่ เชียงขวัญคุณสืบคำ โทร. 053-111-888

☎ 053 111 888 📍 เชียงขวัญคุณสืบคำ

มติที่ประชุม

.....

.....

๕.๓ มาตรการป้องกันและแก้ไขปัญหามอกควัน และฝุ่นละอองขนาดเล็ก (PM_{2.5}) จังหวัดเชียงใหม่ ประจำปี ๒๕๖๘ และสถานการณ์ในพื้นที่จังหวัดเชียงใหม่ (สำนักงานป้องกันและบรรเทาสาธารณภัยจังหวัดเชียงใหม่และสำนักงานทรัพยากรธรรมชาติและสิ่งแวดล้อมจังหวัดเชียงใหม่)

ข้อมูลหน้าถัดไป

มติที่ประชุม

.....

.....



สถานการณ์ และการดำเนินงาน

การป้องกันและแก้ไขปัญหาไฟป่าและฝุ่นละอองขนาดเล็ก PM 2.5
จังหวัดเชียงใหม่ประจำปี 2568



สำนักงานทรัพยากรธรรมชาติและสิ่งแวดล้อมจังหวัดเชียงใหม่
Chiang Mai Provincial Offices for Natural Resources and Environment



แผนภูมิแสดงอันดับจุดความร้อน (Hotspot) จากดาวเทียม Suomi NPP (VIIRS) รายจังหวัด ระหว่างวันที่ 1 มกราคม - 22 กุมภาพันธ์ ปี 2568



จำนวนจุดความร้อน
(จุด)

จากการจัดอันดับจุดความร้อนทั่วประเทศ จังหวัดเชียงใหม่อยู่ในอันดับที่ 30

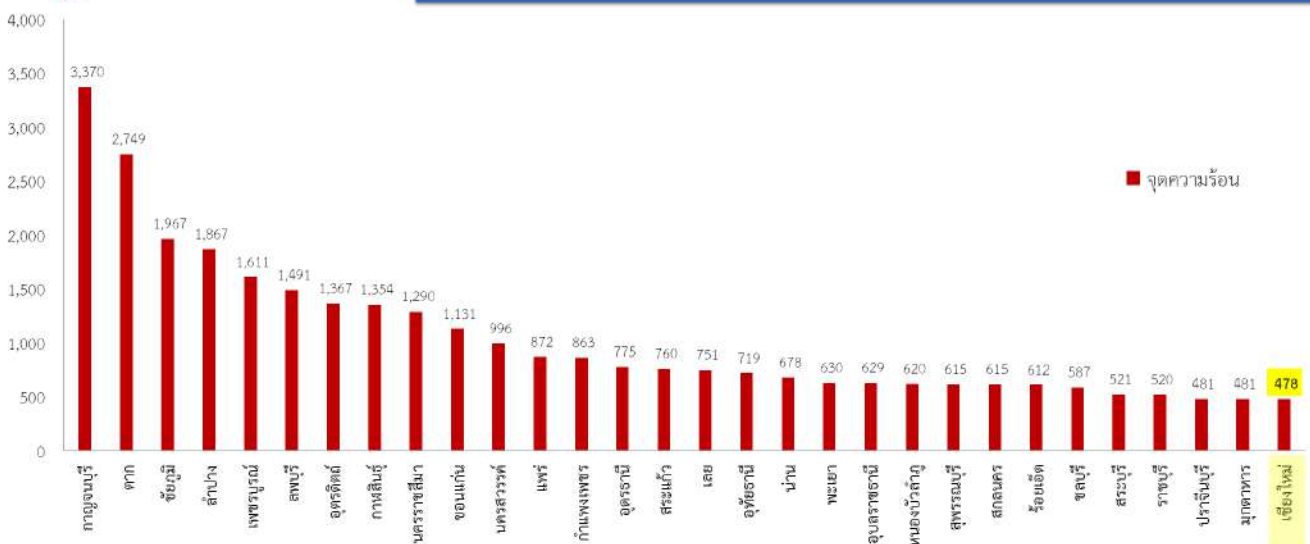

แหล่งอ้างอิงข้อมูลจุดความร้อน (Hotspot) จากสำนักงานพัฒนาเทคโนโลยีอวกาศและภูมิสารสนเทศ (องค์การมหาชน) GISTDA



สถิติจุดความร้อนสะสม จังหวัดเชียงใหม่ ระหว่างวันที่ 1 ม.ค. - 24 มี.ค. 68



ตำบล	ป้าอนุรักษ์	ป่าสงวนแห่งชาติ	เขต สปก.	พื้นที่เกษตร	พื้นที่ริมทางหลวง	ชุมชนและอื่น ๆ	จำนวนรวม
อมก๋อย	290	251		2	2	9	554
ฮอด	260	135		2		6	403
คอยเต่า	186	183	2			2	373
เชียงดาว	178	53	1	1			233
แม่แจ่ม	22	29	69				120
จอมทอง	51	33		2		5	91
สันทราย	3	35					38
พร้าว	37						37
แม่วาง	8	28		1			37
ไชยปราการ	25	4	1	1			31
แม่แตง	2	24				1	27
สันกำแพง		20		1	1		22
คอยสเก็ด	4	7		1		1	13
แม่อน		8					8
แม่เอย		6					6
คอยหล่อ	2				1	2	5
หางดง	1	3					4
ฝาง	1	3					4
กัลยาณิวัฒนา		3					3
สันป่าดง						2	2
เวียงแหง	1					1	2
สะเมิง		1					1
แม่ริม		1					1
จำนวนรวม	1071	827	73	11	4	29	2,015

3 อันดับอำเภอ ที่มีจุดความร้อนสูงสุด

- อันดับ 1 อำเภออมก๋อย จำนวน **554** จุด
- อันดับ 2 อำเภอฮอด จำนวน **403** จุด
- อันดับ 3 อำเภอดอยเต่า จำนวน **373** จุด

Hotspot

เปรียบเทียบจุดความร้อนจังหวัดเชียงใหม่
ของค่าเฉลี่ย 5 ปี (ปี 63 - 67) และ ปี 2568
ระหว่างวันที่ 1 มกราคม - 24 มีนาคม



Hotspot ลดลงจากค่าเฉลี่ยย้อนหลัง 5 ปี ในห้วงเวลาเดียวกัน **ลดลง**

68%





ตารางแสดงสถิติจุดความร้อน (Hotspot) จากดาวเทียม Suomi NPP (VIIRS)
 แยกรายอำเภอ จังหวัดเชียงใหม่ แบ่งตามพื้นที่รับผิดชอบกลุ่มพื้นที่ป่า ปี 2568
 ระหว่างวันที่ 1 มกราคม - 24 มีนาคม 2568

กลุ่มพื้นที่ป่า		1		2		3			4				5			6		7			ผลรวม (จุด)					
อำเภอ		อมก๋อย	แม่แจ่ม	กัลยาณิวัฒนา	จอมทอง	ฮอด	ดอยหล่อ	ดอยเต่า	เมืองเชียงใหม่	หางดง	แม่วาง	สะเมิง	สันป่าตอง	แมริม	ดอยสะเก็ด	สันทราย	สันกำแพง	แม่ออน	พร้าว	แม่แตง		ฝาง	ไชยปราการ	เชียงดาว	เวียงแหง	แม่อาย
ประเภทการใช้ประโยชน์ที่ดิน	ป่าอนุรักษ์	290	22	0	51	260	2	186	0	1	8	0	0	0	4	3	0	0	37	2	1	25	178	1	0	1,071
	ป่าสงวนแห่งชาติ	251	29	3	33	135	0	183	0	3	26	1	0	1	7	35	20	8	0	24	3	4	53	0	6	827
	เขต สปก.	0	69	0	0	0	0	2	0	0	0	0	0	0	0	0	0	0	0	0	0	1	1	0	0	73
	พื้นที่การเกษตร	2	0	0	2	2	0	0	0	0	1	0	0	0	1	0	1	0	0	0	0	1	1	0	0	11
	พื้นที่ริมทางหลวง	2	0	0	0	0	1	0	0	0	0	0	0	0	0	0	1	0	0	0	0	0	0	0	0	4
	ชุมชนและอื่น ๆ	9	0	0	5	6	2	2	0	0	0	0	2	0	1	0	0	0	0	1	0	0	0	1	0	29
ผลรวม		554	120	3	91	403	5	373	0	4	37	1	2	1	13	38	22	8	37	27	4	31	233	2	6	2,015
Green Hotspot (จุด)		2	0	0	2	0	0	0	0	0	0	0	0	0	0	0	0	0	0	0	0	0	0	0	0	4
False Alarm (จุด)		1	2	0	0	0	1	1	0	0	0	0	0	0	1	0	1	0	1	0	0	0	0	0	2	10
Fire Group (กลุ่ม)		127	24	0	24	76	0	81	0	1	9	0	0	0	2	7	4	2	7	6	0	5	47	0	1	423

แหล่งอ้างอิงข้อมูลจุดความร้อน (Hotspot) จากสำนักงานพัฒนาเทคโนโลยีอวกาศและภูมิสารสนเทศ (องค์การมหาชน) GISTDA



จุดความร้อน (Hotspot) สวมจากดาวเทียม Suomi NPP (VIIRS)
 แบ่งตามประเภทพื้นที่รับผิดชอบ
 ระหว่างวันที่ 1 มกราคม - 24 มีนาคม 2568

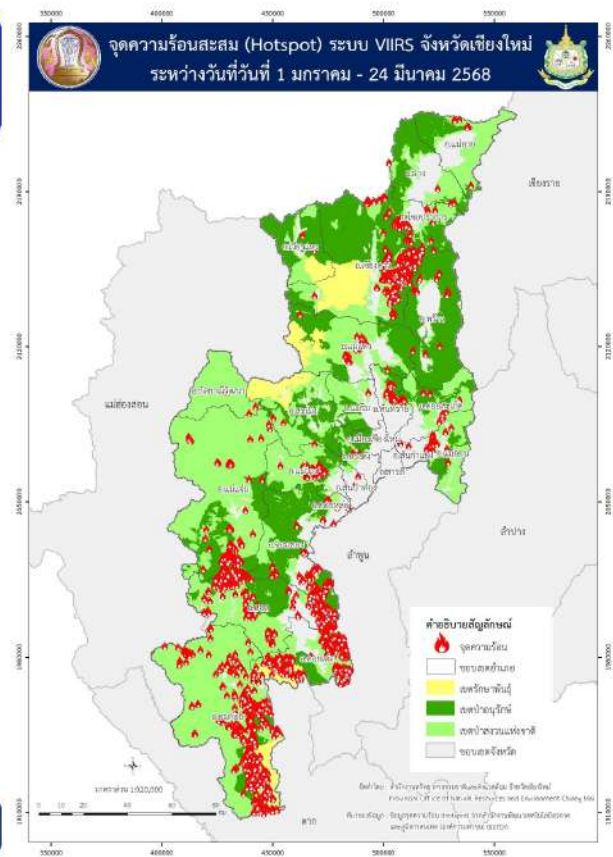
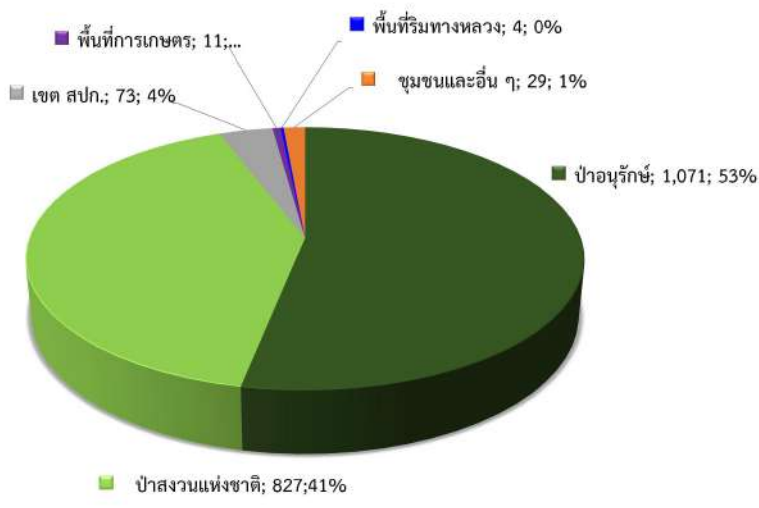

แหล่งอ้างอิงข้อมูลจุดความร้อน (Hotspot) จากสำนักงานพัฒนาเทคโนโลยีอวกาศและภูมิสารสนเทศ (องค์การมหาชน) GISTDA

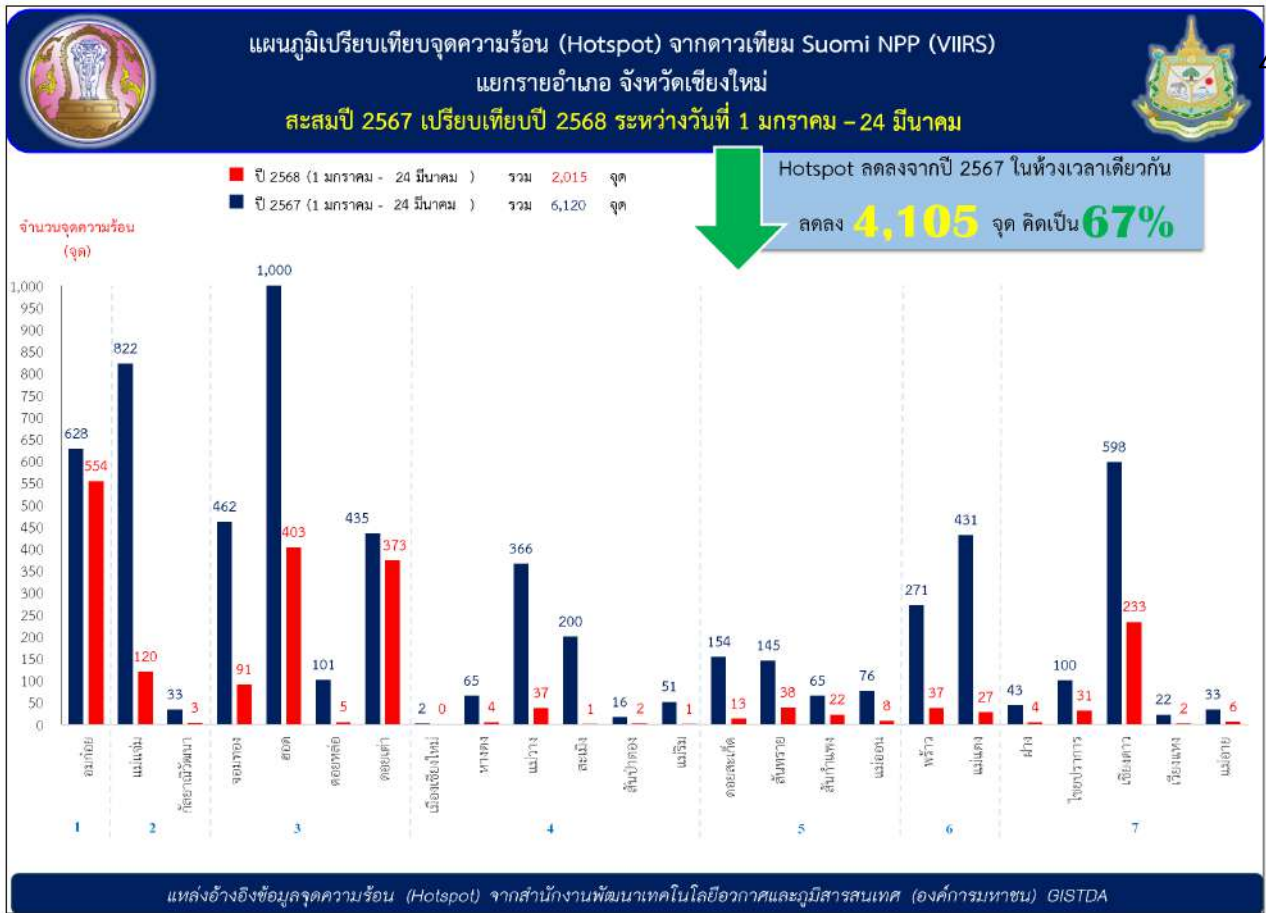

พื้นที่เผาไหม้ (Burnt scar) ในพื้นที่จังหวัดเชียงใหม่ ช่วงวันที่ 1 ม.ค. - 31 ม.ค. 2568

จำนวน **4,756** ไร่

อำเภอ	พื้นที่รวม (ไร่)
อ.ดอยเต่า	2,117
อ.แม่แจ่ม	505
อ.แม่แตง	448
อ.ไทยพวน	412
อ.ฮอด	409
อ.เชียงดาว	286
อ.แม่วาง	108
อ.จอมทอง	101
อ.แม่อาย	93
อ.ฝาง	57
อ.สันกำแพง	49
อ.พร้าว	48
อ.เวียงแหง	45
อ.ดอยสะเก็ด	25
อ.สันป่าตอง	25
อ.อมก๋อย	21
อ.แมริม	8
พื้นที่รวม (ไร่)	4,756

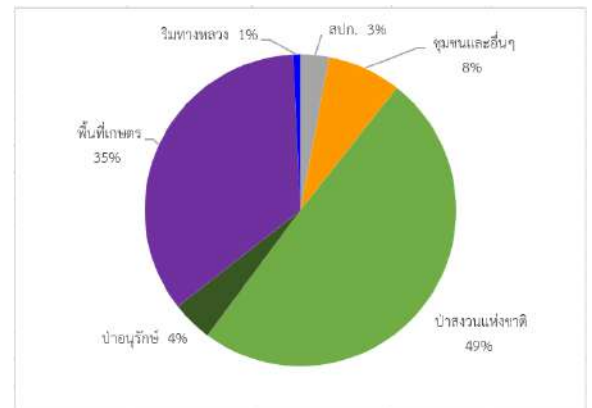
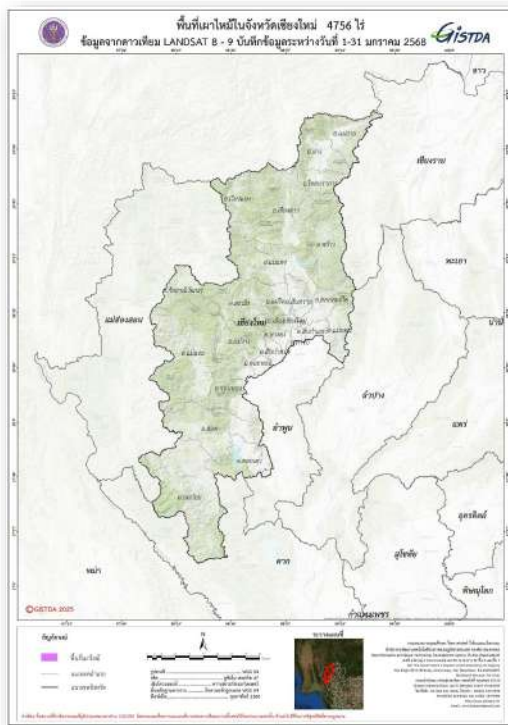

พื้นที่รับผิดชอบ	พื้นที่รวม (ไร่)
อ.ป่าสัก	141
อ.ชุมชนและอื่นๆ	364
อ.ป่าสงวนแห่งชาติ	2,356
อ.ป่าอนุรักษ์	201
อ.พื้นที่เกษตร	1,657
อ.ริมทางหลวง	36
พื้นที่รวม (ไร่)	4,756

พื้นที่เผาไหม้ (Burnt scar) ในพื้นที่จังหวัดเชียงใหม่ ช่วงวันที่ 1 ก.พ. - 28 ก.พ. 2568

จำนวน **70,492** ไร่

อำเภอ	พื้นที่รวม (ไร่)
อ.ดอยเต่า	36,169
อ.ฮอด	23,722
อ.อมก๋อย	5,005
อ.จอมทอง	2,057
อ.แม่แจ่ม	1,433
อ.แม่เมาะ	1,333
อ.แม่ฮ่องสอน	306
อ.ฝาง	203
อ.เชียงดาว	112
อ.ไชยปราการ	103
อ.กัลยาณิวัฒนา	50
พื้นที่รวม (ไร่)	70,492

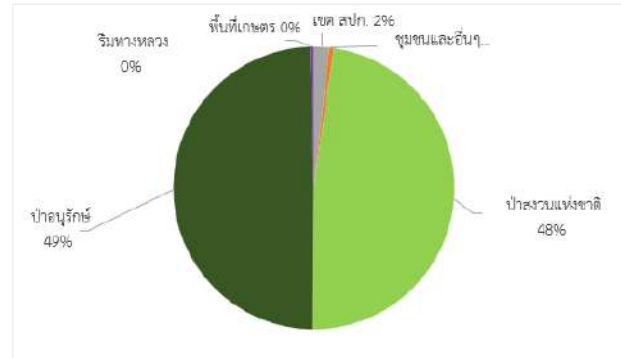
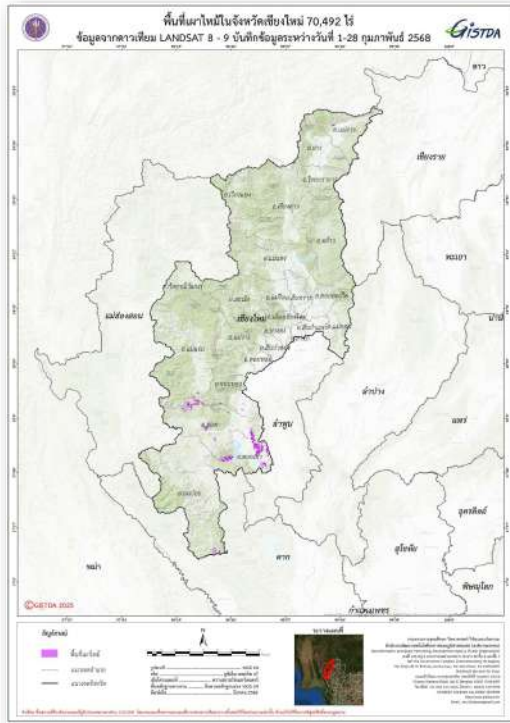

พื้นที่รับผิดชอบ	พื้นที่รวม (ไร่)
เขต สปก.	1,235
ชุมชนและอื่นๆ	373
ป่าสงวนแห่งชาติ	33,736
ป่าอนุรักษ์	34,832
พื้นที่เกษตร	310
ริมทางหลวง 50 เมตร	7
พื้นที่รวม (ไร่)	70,492

พื้นที่เผาไหม้ จังหวัดเชียงใหม่ เดือนมกราคม - กุมภาพันธ์ 2568							
อำเภอ	เขต สปก.	ชุมชนและอื่นๆ	ป่าสงวนแห่งชาติ	ป่าอนุรักษ์	พื้นที่เกษตร	ริมทางหลวง	พื้นที่รวม
ดอยเต่า	49.43	39.27	23,121.86	15,053.25	21.75	-	38,285.57
ฮอด	584.61	558.28	9,561.98	13,250.17	161.46	14.37	24,130.87
อมก๋อย	-	0.30	478.45	4,547.46	-	-	5,026.21
จอมทอง	-	54.55	810.24	1,270.07	21.12	1.84	2,157.83
แม่แจ่ม	361.11	8.10	1,160.22	23.04	372.15	13.29	1,937.89
แม่เมาะ	323.24	-	308.29	795.05	-	-	1,426.58
ไชยปราการ	15.71	9.72	20.19	0.39	469.35	0.01	515.37
แม่แตง	5.63	0.28	5.07	-	435.26	1.31	447.54
เชียงดาว	-	2.97	36.21	71.74	278.73	8.00	397.66
แม่ฮ่องสอน	-	-	306.21	-	-	-	306.21
ฝาง	26.49	0.15	204.77	-	28.03	-	259.44
แม่วาง	9.93	15.26	5.07	-	73.68	4.15	108.08
กัลยาณิวัฒนา	-	-	50.06	-	-	-	50.06
สันกำแพง	-	-	-	-	48.73	-	48.73
พร้าว	-	47.85	-	-	-	-	47.85
เวียงแหง	-	-	23.39	21.65	-	-	45.03
ดอยสะเก็ด	-	-	-	-	24.77	-	24.77
สันป่าตอง	-	0.44	-	-	24.15	-	24.59
แม่ริม	-	-	-	-	7.81	-	7.81
เมืองเชียงใหม่	-	-	-	-	-	-	-
สะเมิง	-	-	-	-	-	-	-
ดอยหล่อ	-	-	-	-	-	-	-
หางดง	-	-	-	-	-	-	-
สันทราย	-	-	-	-	-	-	-
สารภี	-	-	-	-	-	-	-
พื้นที่รวม	1,376.15	737.17	36,092.00	35,032.82	1,966.99	42.98	75,248.11

พื้นที่เผาไหม้ (Burnt scar) ในพื้นที่จังหวัดเชียงใหม่ ช่วงวันที่ 1 ม.ค. - 28 ก.พ. 2568

จำนวน **75,248.11** ไร่

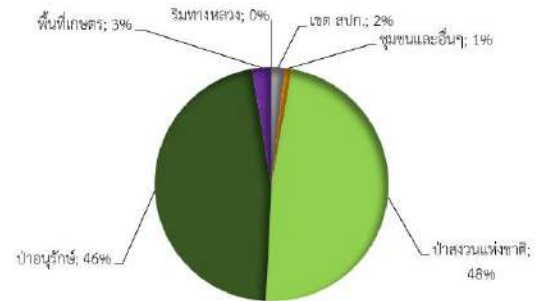

พื้นที่รับผิดชอบ	พื้นที่รวม (ไร่)
เขต สปก.	1,376.15
ชุมชนและอื่นๆ	737.17
ป่าสงวนแห่งชาติ	36,092.00
ป่าอนุรักษ์	35,032.82
พื้นที่เกษตร	1,966.99
ริมทางหลวง	42.98
พื้นที่รวม (ไร่)	75,248.11

Burn Scar

เปรียบเทียบพื้นที่เผาไหม้จังหวัดเชียงใหม่
ของค่าเฉลี่ย 5 ปี (ปี 63 - 67) และ ปี 2568 (เดือนมกราคม - กุมภาพันธ์)



พื้นที่เผาไหม้ ลดลงจากค่าเฉลี่ยย้อนหลัง 5 ปี ในห้วงเวลาเดียวกัน **ลดลง 60%**

พื้นที่เผาไหม้ (ไร่)

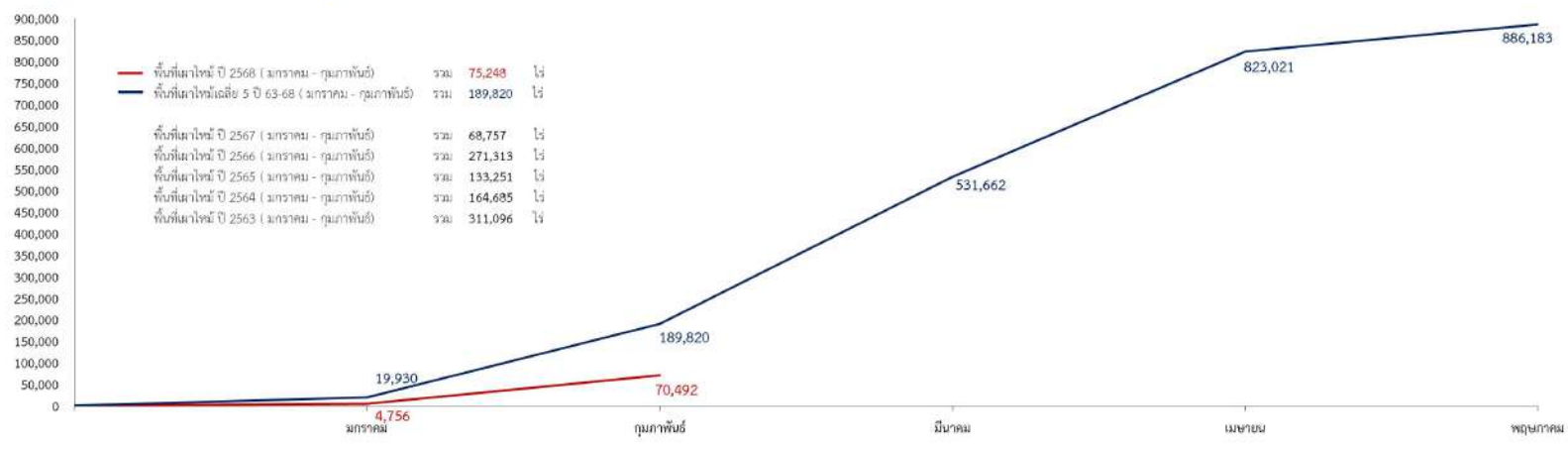

แหล่งอ้างอิงข้อมูลพื้นที่เผาไหม้จากดาวเทียม Landsat 8, 9 สำนักงานพัฒนาเทคโนโลยีอวกาศและภูมิสารสนเทศ (องค์การมหาชน) GISTDA

มาตรการยกระดับโดยศูนย์บัญชาการ



- 1 ให้คงมาตรการหรือเข้มงวดมากขึ้นเพื่อควบคุม ป้องกันไม่ให้ฝุ่นเพิ่มขึ้นหรือเกินเกณฑ์มาตรฐานที่กำหนด เพื่อเป็นการป้องกันและควบคุมสถานการณ์ปัญหาฝุ่นละอองขนาดเล็ก PM2.5 และสถานการณ์ไฟป่า
- 2 ให้นำหน่วยงานในสังกัดกระทรวงเกษตรและสหกรณ์ อำเภอ และองค์กรปกครองส่วนท้องถิ่น คงมาตรการควบคุมการลักลอบเผา และดำเนินการทางกฎหมายกับผู้เผาพื้นที่การเกษตร
- 3 ให้ศูนย์บัญชาการเหตุการณ์อำเภอ ติดตามสถานการณ์อย่างใกล้ชิดและรายงานสถานการณ์ ให้ศูนย์อำนวยการป้องกันและแก้ไขปัญหาไฟป่า หมอกควัน และฝุ่นละออง จังหวัดเชียงใหม่ทราบเป็นระยะ รวมถึงให้บูรณาการกับทุกหน่วยงานในสังกัดกระทรวงทรัพยากรธรรมชาติและสิ่งแวดล้อมในการควบคุมไฟป่า และประเมินสถานการณ์เพื่อขอรับการสนับสนุนกำลังเจ้าหน้าที่ เครื่องมือ อุปกรณ์ในการดับไฟป่า จากศูนย์อำนวยการป้องกันและแก้ไขปัญหาไฟป่า ฯ
- 4 ให้นำหน่วยงานในสังกัดกระทรวงเกษตรและสหกรณ์ อำเภอ และองค์กรปกครองส่วนท้องถิ่น คงมาตรการควบคุมการลักลอบเผา และดำเนินการทางกฎหมายกับผู้เผาพื้นที่การเกษตร
- 5 ให้นำหน่วยงานในสังกัดกระทรวงเกษตรและสหกรณ์ อำเภอ และองค์กรปกครองส่วนท้องถิ่น คงมาตรการควบคุมการลักลอบเผา และดำเนินการทางกฎหมายกับผู้เผาพื้นที่การเกษตร

อำเภอเชียงดาว

- ตำบลปิงโค้ง
- ตำบลเชียงดาว

อำเภออมก๋อย

- ตำบลยางเปียง
- ตำบลแม่ตื่น
- ตำบลม่อนจอง

เชียงใหม่ประกาศเขตภัยพิบัติไฟป่า
อ.เชียงดาว 2 ตำบล
อ.อมก๋อย 3 ตำบล
เพื่อเสริมกำลังเจ้าหน้าที่ทหาร และเจ้าหน้าที่ภาคส่วนต่างๆ
เพื่อการเฝ้าระวัง ป้องปราบ และจับกุมผู้ลักลอบกระทำผิดตามกฎหมาย
ประกาศ ณ วันที่ 15 มีนาคม 2568

24 มีนาคม 2568

JIC ศูนย์ประชาสัมพันธ์ร่วมJICเชียงใหม่

(A government document overlay on the right side of the image contains official text and a signature, partially obscured by the main text.)



จบการนำเสนอ



ระเบียบวาระที่ ๒ เรื่อง เพื่อทราบ

๖.๑ การเบิกจ่ายงบประมาณ ประจำปีงบประมาณ พ.ศ. ๒๕๖๘ และระเบียบที่เกี่ยวข้อง
(สำนักงานคลังจังหวัดเชียงใหม่)

ข้อมูลหน้าถัดไป

มติที่ประชุม

.....

.....



ผลการใช้จ่ายเงินงบประมาณ

งบประมาณรายจ่าย ประจำปีงบประมาณ พ.ศ. 2568



สำนักงานคลังจังหวัดเชียงใหม่
มีนาคม 2568

www.cgd.go.th

กรมบัญชีกลาง | The Comptroller General's Department



**การเร่งรัดการดำเนินการเบิกจ่ายงบลงทุนของทุกส่วนราชการ
รัฐวิสาหกิจ และหน่วยงานของรัฐ**
ตามหนังสือสำนักงบประมาณ วันที่ ๒๖/๐๓/๖๘ ลว. ๑๔ มี.ค. ๖๘

**หลักเกณฑ์และวิธีขยายเวลาเบิกจ่าย
งบประมาณปี พ.ศ. 2567**

สำนักงานคลังจังหวัดเชียงใหม่ 134
The Chiang Mai Provincial Comptroller Office

ด่วนที่สุด
ที่ นร 0717.1/๖84
14 มีนาคม 2568

สำนักงบประมาณเร่งรัดหน่วยรับงบประมาณลงทุน

↓

ยังไม่ทักหมี/ล่าช้า

**ให้หัวหน้าส่วนราชการ รัฐวิสาหกิจ และหน่วยงานของรัฐ
เร่งรัดการดำเนินงานโครงการ/ รายการที่มีความสำคัญ**

ได้ทักหมีทุกพื้นที่แล้วเสร็จภายในสิ้นเดือนมีนาคม 2568

* โดยตั้งปฏิทินตามมติคณะรัฐมนตรี เมื่อวันที่ 22 ตุลาคม 2567
และวันที่ 4 ตุลาคม 2568 อย่างพร้อมกัน

ศูนย์ราชการพาณิชย์
โทร ๐๒-๒๖๖๖-๖๖๖๖, ๐๒๖-๒๖๖๖-๖๖๖๖, ๐๒๖-๒๖๖๖-๖๖๖๖
โทรสาร ๐๒๖-๒๖๖๖-๖๖๖๖, ๐๒๖-๒๖๖๖-๖๖๖๖
โทร ๐๒๖-๒๖๖๖

สำนักงานคลังจังหวัดเชียงใหม่
โทร ๐๕๓-๒๖๖๖-๖๖๖๖, ๐๕๓-๒๖๖๖-๖๖๖๖
โทรสาร ๐๕๓-๒๖๖๖-๖๖๖๖, ๐๕๓-๒๖๖๖-๖๖๖๖
โทร ๐๕๓-๒๖๖๖

ข่าวสำนักงานคลังจังหวัดเชียงใหม่ NEWS

**กระทรวงการคลังขยายเวลาดำเนินการเบิกจ่ายเป็นกรณีพิเศษ
กรณีปีงบประมาณที่ขยายเวลาเบิกจ่าย 2567**

กรณีปีงบประมาณที่ขยายเวลาเบิกจ่าย 2567 (กรณีปีงบประมาณที่ขยายเวลาเบิกจ่าย 2567)

- 1. ขยายเวลาเบิกจ่าย กรณีปีงบประมาณ**
โดยขยายเวลาเบิกจ่ายจากวันที่ 31 มีนาคม 2568 เป็นวันที่ 31 ธันวาคม 2568
- 2. ขยายเวลาเบิกจ่าย กรณีปีงบประมาณ**
โดยขยายเวลาเบิกจ่ายจากวันที่ 31 มีนาคม 2568 เป็นวันที่ 31 ธันวาคม 2568
- 3. ขยายเวลาเบิกจ่าย กรณีปีงบประมาณ**
โดยขยายเวลาเบิกจ่ายจากวันที่ 31 มีนาคม 2568 เป็นวันที่ 31 ธันวาคม 2568
- 4. ขยายเวลาเบิกจ่าย กรณีปีงบประมาณ**
โดยขยายเวลาเบิกจ่ายจากวันที่ 31 มีนาคม 2568 เป็นวันที่ 31 ธันวาคม 2568
- 5. ขยายเวลาเบิกจ่าย กรณีปีงบประมาณ**
โดยขยายเวลาเบิกจ่ายจากวันที่ 31 มีนาคม 2568 เป็นวันที่ 31 ธันวาคม 2568

สำนักงานคลังจังหวัดเชียงใหม่
โทร ๐๕๓-๒๖๖๖-๖๖๖๖, ๐๕๓-๒๖๖๖-๖๖๖๖
โทรสาร ๐๕๓-๒๖๖๖-๖๖๖๖, ๐๕๓-๒๖๖๖-๖๖๖๖
โทร ๐๕๓-๒๖๖๖



งบประมาณรายจ่ายจังหวัดเชียงใหม่ ตามประเด็นยุทธศาสตร์ ปีงบประมาณ พ.ศ. 2568



ข้อมูล ณ วันที่ 23 มีนาคม 2568

ที่มา : ระบบบริหารการเงินการคลังภาครัฐแบบอิเล็กทรอนิกส์ใหม่ (New GFMS Thai)



ผลการเบิกจ่ายงบประมาณจังหวัดเชียงใหม่ ปีงบประมาณ พ.ศ. 2568



รายการ	งบประมาณ	เบิกจ่าย	สูง/ต่ำกว่าเป้าหมาย มีนาคม 68 (%)	สูง/ต่ำกว่าเป้าหมาย Q2 (%)
ภาพรวม	30,545.68	17,121.17	53.00%	53.00%
ประจำ	18,973.60	11,924.17	57.00%	57.00%
ลงทุน	11,572.09	5,197.00	35.00%	35.00%

ข้อมูล ณ วันที่ 23 มีนาคม 2568

ที่มา : ระบบบริหารการเงินการคลังภาครัฐแบบอิเล็กทรอนิกส์ใหม่ (New GFMS Thai)



ผลการใช้จ่ายงบประมาณจังหวัดเชียงใหม่ ปีงบประมาณ พ.ศ. 2568

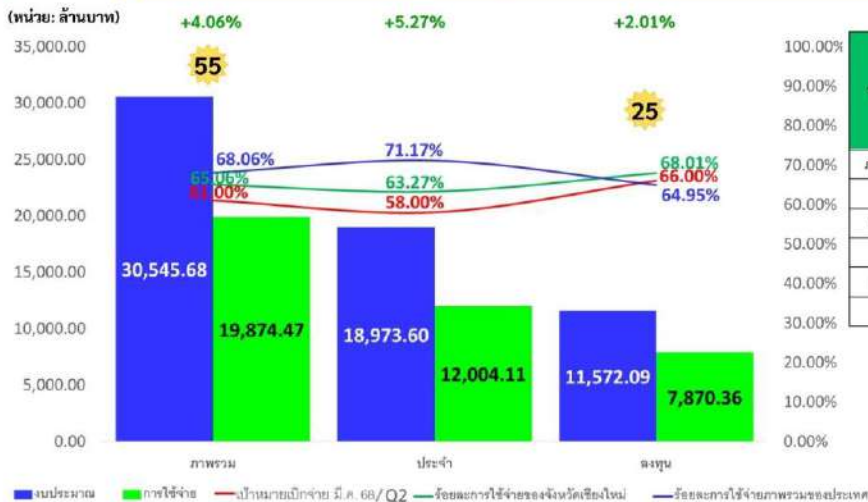

รายการ	งบประมาณ	ใช้จ่าย	สูง/ต่ำกว่า เป้าหมาย มีนาคม 68 (%)	สูง/ต่ำกว่า เป้าหมาย Q2 (%)
ภาพรวม	30,545.68	19,874.47	61.00%	61.00%
ประจำ	18,973.60	12,004.11	63.27%	58.00%
ลงทุน	11,572.09	7,870.36	68.01%	66.00%

ข้อมูล ณ วันที่ 23 มีนาคม 2568
ที่มา: ระบบบริหารการเงินการคลังภาครัฐแบบอิเล็กทรอนิกส์ใหม่ (New GFMS Thai)



ผลการเบิกจ่ายและใช้จ่ายเงินงบประมาณรายจ่ายลงทุน จังหวัดเชียงใหม่ ประจำปีงบประมาณ พ.ศ. 2568

ผลการเบิกจ่ายและใช้จ่ายเงินงบประมาณรายจ่ายลงทุน จังหวัดเชียงใหม่ ประจำปีงบประมาณ พ.ศ. 2568
ข้อมูล截至สิ้นปีงบประมาณ จนถึงวันที่ 23 มีนาคม 2568 เว้นค่าที่พบหน่วยจัดซื้อจัดจ้างที่ใช้ซ้ำจากมากไปน้อย

หน่วย : ล้านบาท

ที่	รหัสบัญชี	หน่วยงาน	งบประมาณ	PO	เบิกจ่าย		ใช้จ่าย		คงเหลือ งบใช้จ่าย
					จำนวน	ร้อยละ	จำนวน	ร้อยละ	
		รวมทั้งสิ้น 254 หน่วยงน	11,572.09	2,673.36	5,197.06	44.91	7,870.36	68.01	3,701.73
		รวมสำหรับรายการ 126 หน่วยงน	9,179.26	2,401.49	4,328.81	44.98	6,530.29	71.14	2,648.97
1	2309200000	มหาวิทยาลัยเชียงใหม่	1,067.94	0.00	1,067.94	100.00	1,067.94	100.00	0.00
2	2100200184	สำนักงานสาธารณสุขจังหวัดเชียงใหม่	44.46	30.12	14.37	32.30	44.46	100.00	0.00
3	1800200045	สำนักงานวัฒนธรรมจังหวัดเชียงใหม่	21.43	21.43	0.00	0.00	21.43	100.00	0.00
4	2100600035	โรงพยาบาลนครพิงค์	7.63	5.50	2.13	27.87	7.63	100.00	0.00
5	0700500082	ศูนย์วิจัยและพัฒนาการเพาะเลี้ยงสัตว์น้ำจืดเชียงใหม่	5.42	2.91	2.51	46.31	5.42	100.00	0.00
6	0800400070	สำนักงานขนส่งจังหวัดเชียงใหม่	5.20	4.32	0.87	16.82	5.20	100.00	0.00
7	0600500014	สำนักงานสิ่งแวดล้อมและควบคุมคุณภาพอากาศ 1	3.84	0.00	3.84	100.00	3.84	100.00	0.00
8	2000400341	โรงเรียนราชประชานุเคราะห์ 32	3.64	3.06	0.60	16.39	3.64	100.00	0.00
9	0700600305	สำนักงานยุติธรรมจังหวัดเชียงใหม่	2.77	0.00	2.77	100.00	2.77	100.00	0.00
10	2100600022	ศูนย์วิจัยและพัฒนาการเพาะเลี้ยงสัตว์น้ำจืดเชียงใหม่	2.51	0.00	2.51	100.00	2.51	100.00	0.00
11	2300201088	โรงพยาบาลฝาง	1.80	0.00	1.80	100.00	1.80	100.00	0.00
12	2000400339	โรงเรียนราชประชานุเคราะห์ 63 จังหวัดเชียงใหม่	1.78	0.89	0.89	49.74	1.78	100.00	0.00
13	0700400069	สำนักงานการปฏิรูปที่ดินจังหวัดเชียงใหม่	1.71	0.00	1.71	100.00	1.71	100.00	0.00
14	0700900091	สำนักงานส่งเสริมการค้าระหว่างประเทศ 1	1.46	0.00	1.46	100.00	1.46	100.00	0.00
15	0600200050	สำนักงานส่งเสริมและพัฒนาการเกษตรที่ 6 จังหวัดเชียงใหม่	1.36	0.00	1.36	100.00	1.36	100.00	0.00
16	0600200094	ศูนย์พัฒนาการอารักขาพืชจังหวัดเชียงใหม่	1.32	0.00	1.32	100.00	1.32	100.00	0.00
17	1300400013	ศูนย์ส่งเสริมวิชาการหัตถวี จังหวัดเชียงใหม่	1.27	0.00	1.27	100.00	1.27	100.00	0.00
18	0300700088	สำนักงานตรวจการที่ดินจังหวัดเชียงใหม่ 2	0.82	0.00	0.82	100.00	0.82	100.00	0.00
19	1600700031	เรือนจำกลางเชียงใหม่	0.82	0.00	0.82	100.00	0.82	100.00	0.00
20	2000400107	โรงเรียนสอนภาษาเอกภาพเชียงใหม่	0.73	0.73	0.00	0.00	0.73	100.00	0.00

ที่มา: ระบบบริหารการเงินการคลังภาครัฐแบบอิเล็กทรอนิกส์ใหม่ (New GFMS Thai)



**ผลการเบิกจ่ายและใช้จ่าย
เงินงบประมาณรายจ่ายลงทุน
จังหวัดเชียงใหม่
ประจำปีงบประมาณ
พ.ศ. 2568**

**ข้อมูลตั้งแต่ต้นปีงบประมาณ
จนถึงวันที่ 23 มีนาคม 2568
เรียงลำดับหน่วยเบิกจ่าย
ที่มีผลร้อยละการใช้จ่าย
จากมากไปน้อย**

ที่มา : ระบบบริหารการเงินการคลังภาครัฐแบบอิเล็กทรอนิกส์ไทย (New GFMS Thai)

ผลการเบิกจ่ายและใช้จ่ายเงินงบประมาณรายจ่ายลงทุน จังหวัดเชียงใหม่ ประจำปีงบประมาณ พ.ศ. 2568
ข้อมูล截至สิ้นปีงบประมาณ จนถึงวันที่ 23 มีนาคม 2568 เรียงลำดับหน่วยเบิกจ่ายที่มีผลร้อยละการใช้จ่ายจากมากไปน้อย

ที่	รหัสหน่วยงาน	หน่วยงาน	งบประมาณ	PO	เบิกจ่าย		ใช้จ่าย		ผลเฉลี่ย ที่ได้ใช้จ่าย
					จำนวน	ร้อยละ	จำนวน	ร้อยละ	
21	1600700071	จังหวัดเชียงใหม่	0.71	0.51	0.00	28.31	0.71	100.00	0.00
22	2200400011	ศูนย์ส่งเสริมอุตสาหกรรมภาคที่ 1	0.81	0.00	0.81	100.00	0.61	100.00	0.00
23	0600500023	สถานศึกษาธิการจังหวัดเชียงใหม่	0.89	0.00	0.89	100.00	0.49	100.00	0.00
24	0701200025	ศูนย์ถ่ายทอดเทคโนโลยีการเกษตรประจำ อ. ฮิมตริยเชียงใหม่	0.34	0.00	0.34	100.00	0.34	100.00	0.00
25	2100900019	ศูนย์พัฒนาความร่วมมือกับสาธารณรัฐประชาธิปไตยประชาชนลาว	0.20	0.00	0.20	100.00	0.20	100.00	0.00
26	0701100092	ศูนย์ส่งเสริมการเกษตรเพื่อชุมชนจังหวัดเชียงใหม่	0.17	0.00	0.17	100.00	0.17	100.00	0.00
27	0701100095	ศูนย์ส่งเสริมและพัฒนาอาชีพการเกษตรจังหวัดเชียงใหม่ (พืชสวน)	0.17	0.10	0.07	42.42	0.17	100.00	0.00
28	2200701878	กองวิศวกรรมและควบคุมอาคารเมืองเชียงใหม่ 5	0.11	0.00	0.11	100.00	0.11	100.00	0.00
29	1600600268	สถานีวิทยุและหอดูดาวเฉลิมพระเกียรติพระศรีมหาสมุทร	0.11	0.00	0.11	100.00	0.11	100.00	0.00
30	0700500255	ศูนย์วิจัยและพัฒนาการเกษตรจังหวัดเชียงใหม่	0.11	0.00	0.11	100.00	0.11	100.00	0.00
31	0700200035	สำนักงานเกษตรและสหกรณ์จังหวัดเชียงใหม่	0.08	0.00	0.08	100.00	0.08	100.00	0.00
32	2200700325	กองช่างโยธา 5 กองช่างโยธาธิการและผังเมืองจังหวัดเชียงใหม่	0.01	0.00	0.01	100.00	0.01	100.00	0.00
33	2100011117	โรงพยาบาลเชียงราย	97.20	9.86	87.35	89.85	97.16	99.99	0.01
34	2200600227	โรงพยาบาลราชประชานุเคราะห์	2.90	2.90	0.00	0.00	2.90	99.97	0.00
35	2100201092	โรงพยาบาลขอนแก่น	33.34	33.88	1.60	3.96	33.28	99.83	0.06
36	2200400582	โรงเรียนสุรนารีเชียงใหม่	1.00	0.00	0.99	99.71	0.99	99.71	0.00
37	2100200018	โรงพยาบาลแม่สอด	93.98	93.65	0.00	0.00	93.65	99.65	0.32
38	2100500034	สถานีดับเพลิงนครเชียงใหม่	3.91	3.81	0.09	2.24	3.90	99.62	0.02
39	0300700087	สำนักงานสหกรณ์จังหวัดเชียงใหม่ 1	2.36	1.30	0.03	33.90	2.31	99.55	0.01
40	2200200015	สำนักงานสหกรณ์จังหวัดนครราชสีมา เขต 3 จังหวัด	1.88	1.65	0.00	0.00	1.65	99.40	0.04



**ผลการเบิกจ่ายและใช้จ่าย
เงินงบประมาณรายจ่ายลงทุน
จังหวัดเชียงใหม่
ประจำปีงบประมาณ
พ.ศ. 2568**

**ข้อมูลตั้งแต่ต้นปีงบประมาณ
จนถึงวันที่ 23 มีนาคม 2568
เรียงลำดับหน่วยเบิกจ่าย
ที่มีผลร้อยละการใช้จ่าย
จากมากไปน้อย**

ที่มา : ระบบบริหารการเงินการคลังภาครัฐแบบอิเล็กทรอนิกส์ไทย (New GFMS Thai)

ผลการเบิกจ่ายและใช้จ่ายเงินงบประมาณรายจ่ายลงทุน จังหวัดเชียงใหม่ ประจำปีงบประมาณ พ.ศ. 2568
ข้อมูล截至สิ้นปีงบประมาณ จนถึงวันที่ 23 มีนาคม 2568 เรียงลำดับหน่วยเบิกจ่ายที่มีผลร้อยละการใช้จ่ายจากมากไปน้อย

ที่	รหัสหน่วยงาน	หน่วยงาน	งบประมาณ	PO	เบิกจ่าย		ใช้จ่าย		ผลเฉลี่ย ที่ได้ใช้จ่าย
					จำนวน	ร้อยละ	จำนวน	ร้อยละ	
41	0701100145	สำนักงานเกษตรจังหวัดเชียงใหม่	8.10	3.94	2.08	25.73	8.02	99.12	0.07
42	1500400080	สำนักงานพัฒนาชุมชนจังหวัดเชียงใหม่	9.81	0.03	9.67	98.60	9.71	98.94	0.10
43	2000400430	สำนักงานเขตพื้นที่การศึกษามัธยมศึกษาจังหวัดเชียงใหม่ เขต 2	3.73	3.27	3.30	88.50	0.57	90.19	0.16
44	0700600137	ศูนย์วิจัยและพัฒนาเครื่องจักรกลการเกษตรจังหวัดเชียงใหม่	2.13	0.00	2.09	97.80	2.09	97.80	0.00
45	2000400460	สำนักงานเขตพื้นที่การศึกษามัธยมศึกษาจังหวัดเชียงใหม่ เขต 3	8.54	2.86	3.51	33.67	6.37	97.41	0.17
46	0300200042	สำนักงานผู้ตรวจการแผ่นดิน	56.11	82.09	23.32	41.59	34.62	97.34	1.49
47	2000500748	สำนักงานเขตพื้นที่การศึกษามัธยมศึกษาจังหวัดเชียงใหม่	43.80	32.04	12.07	27.60	44.11	97.17	1.28
48	2000400305	สำนักงานเขตพื้นที่การศึกษามัธยมศึกษาจังหวัดเชียงใหม่ เขต 6	20.10	14.02	5.23	25.99	19.24	95.74	0.86
49	1500700143	เรือนจำเชียงใหม่	0.43	0.24	0.19	42.72	0.43	95.48	0.02
50	0701000047	ศูนย์วิจัยและพัฒนา	0.36	0.00	0.37	78.09	0.36	94.87	0.02
51	2000400394	โรงเรียนบริหารพัฒนา	0.64	0.42	0.13	20.26	0.60	94.21	0.04
52	0800600034	สำนักงานสาธารณสุขจังหวัด	187.72	4.11	151.99	90.42	156.11	93.07	11.62
53	0800600035	นรพ.สว.นครเชียงใหม่ 1	488.94	354.11	97.47	19.96	431.58	92.47	36.76
54	2200700349	กองช่างโยธาวิศวกรรมนครเชียงใหม่ 33 (กท.ศท.33)	8.31	5.44	0.40	6.27	5.84	92.45	0.48
55	1800800097	โรงพยาบาลสุราษฎร์ธานี	1.30	0.00	1.18	90.60	1.18	90.60	0.12
56	0800600037	นรพ.สว.นครเชียงใหม่ 3	442.16	337.05	62.36	14.10	399.42	90.33	42.74
57	0800700073	นรพ.สว.นครเชียงใหม่	794.26	64.11	641.70	80.81	705.31	88.66	38.64
58	2307900000	มหาวิทยาลัยแม่โจ้	420.43	0.00	367.55	87.42	367.55	87.42	32.88
59	0800600036	นรพ.สว.นครเชียงใหม่ 2	524.79	387.02	69.20	13.19	456.22	86.93	68.57
60	0701200071	สำนักงานเกษตรจังหวัดเชียงใหม่	2.99	0.00	2.59	86.48	2.59	86.48	0.04



**ผลการเบิกจ่ายและใช้จ่าย
เงินงบประมาณรายจ่ายลงทุน
จังหวัดเชียงใหม่
ประจำปีงบประมาณ
พ.ศ. 2568**

**ข้อมูลตั้งแต่วันที่ 23 มีนาคม 2568
เรียงลำดับหน่วยเบิกจ่าย
ที่มีผลร้อยละการใช้จ่าย
จากมากไปน้อย**

ที่มา : ระบบบริหารการเงินการคลังภาครัฐแบบอิเล็กทรอนิกส์ใหม่ (New GFMS Thai)

ผลการเบิกจ่ายและใช้จ่ายเงินงบประมาณรายจ่ายลงทุน จังหวัดเชียงใหม่ ประจำปีงบประมาณ พ.ศ. 2568
ข้อมูลตั้งแต่วันที่ 23 มีนาคม 2568 เรียงลำดับหน่วยเบิกจ่ายที่มีผลร้อยละการใช้จ่ายจากมากไปน้อย

หน่วย : ล้านบาท

ที่	รหัสหน่วยงาน	หน่วยงาน	งบประมาณ	PO	เบิกจ่าย		ใช้จ่าย		ผลสัมฤทธิ์ ผลดี/ใช้จ่าย
					จำนวน	ร้อยละ	จำนวน	ร้อยละ	
61	2000400130	โรงเรียนศรีราชวดีเชียงใหม่	2.41	1.85	0.50	20.74	2.09	86.45	0.33
62	1300200102	สำนักงานส่งเสริมการค้าในต่างประเทศ ณ เชียงใหม่	2.80	0.09	2.30	82.37	2.36	85.42	0.41
63	2301700000	มหาวิทยาลัยราชภัฏเชียงใหม่	119.83	98.83	3.18	2.65	102.01	85.13	17.82
64	2100900030	ศูนย์บ่มเพาะวิสาหกิจเชียงใหม่	11.52	0.92	8.84	76.72	9.76	84.71	1.76
65	0701800013	ศูนย์ส่งเสริมและพัฒนาอาชีพของเกษตรกร	3.29	3.93	0.50	15.20	4.43	83.78	0.86
66	0800200087	ศูนย์พัฒนาส่งเสริมอาชีพชุมชนเชียงใหม่ 7	11.76	6.11	3.65	31.04	9.76	83.00	2.00
67	2100400042	สำนักงานป้องกันควบคุมโรคที่ 1 เชียงใหม่	18.11	7.00	7.87	43.47	14.82	81.83	3.29
68	2000400023	ศูนย์ถ่ายทอดเทคโนโลยีการเกษตรภาคใต้ (เชียงใหม่)	3.10	2.11	0.49	15.87	2.60	81.65	0.58
69	2000600229	วิทยาลัยอาชีวศึกษาเชียงใหม่	6.39	6.36	0.00	0.00	6.39	78.46	1.61
70	2200200050	สำนักงานเกษตรและสหกรณ์จังหวัดเชียงใหม่	2.87	0.30	1.89	67.02	2.19	77.65	0.63
71	1800900022	สำนักงานเขตพื้นที่ 7 เชียงใหม่	64.53	13.23	21.00	32.54	34.16	76.72	10.37
72	0500600001	มหาวิทยาลัยการกีฬาแห่งชาติ วิทยาเขตเชียงใหม่	27.73	13.36	7.36	26.53	20.74	74.00	6.99
73	2000400466	สำนักงานเขตพื้นที่การศึกษามัธยมศึกษาเชียงใหม่ เขต 4	21.33	9.56	5.47	25.64	15.04	70.99	6.90
74	2500700783	ตำรวจภูธรภาค 5 เชียงใหม่	101.36	40.82	29.88	29.38	70.36	69.27	31.21
75	0800700110	สำนักงานเกษตรและสหกรณ์จังหวัดเชียงใหม่ 10 (เชียงใหม่)	374.30	211.34	38.25	10.22	249.50	66.60	124.72
76	0900900041	สำนักงานบริหารการบินแห่งชาติ 16	314.57	104.36	104.65	33.27	209.01	66.44	103.98
77	2000600165	วิทยาลัยการอาชีพฝาง	10.78	6.80	0.00	0.00	6.80	63.10	3.98
78	0700700056	สำนักงานโครงการพัฒนาระบบนิเวศน์จังหวัดเชียงใหม่	2.12	0.23	1.20	56.39	1.31	61.96	0.81
79	0700300028	สำนักงานส่งเสริมการค้าในต่างประเทศ ณ เชียงใหม่ 1	476.57	89.27	204.59	42.93	299.83	61.66	182.72
80	0700200033	โครงการพัฒนาทางหลวง	867.14	84.47	434.41	50.10	528.88	60.99	338.26



**ผลการเบิกจ่ายและใช้จ่าย
เงินงบประมาณรายจ่ายลงทุน
จังหวัดเชียงใหม่
ประจำปีงบประมาณ
พ.ศ. 2568**

**ข้อมูลตั้งแต่วันที่ 23 มีนาคม 2568
เรียงลำดับหน่วยเบิกจ่าย
ที่มีผลร้อยละการใช้จ่าย
จากมากไปน้อย**

ที่มา : ระบบบริหารการเงินการคลังภาครัฐแบบอิเล็กทรอนิกส์ใหม่ (New GFMS Thai)

ผลการเบิกจ่ายและใช้จ่ายเงินงบประมาณรายจ่ายลงทุน จังหวัดเชียงใหม่ ประจำปีงบประมาณ พ.ศ. 2568
ข้อมูลตั้งแต่วันที่ 23 มีนาคม 2568 เรียงลำดับหน่วยเบิกจ่ายที่มีผลร้อยละการใช้จ่ายจากมากไปน้อย

หน่วย : ล้านบาท

ที่	รหัสหน่วยงาน	หน่วยงาน	งบประมาณ	PO	เบิกจ่าย		ใช้จ่าย		ผลสัมฤทธิ์ ผลดี/ใช้จ่าย
					จำนวน	ร้อยละ	จำนวน	ร้อยละ	
81	0800200044	สำนักงานโครงการพัฒนาระบบนิเวศน์จังหวัดเชียงใหม่	0.30	0.05	0.13	42.73	0.18	60.66	0.12
82	0700300426	สำนักงานส่งเสริมการค้าในต่างประเทศ ณ เชียงใหม่	283.46	69.52	83.02	29.28	132.54	53.44	132.92
83	0700200056	สำนักงานบริหารการบินแห่งชาติ 6	3.04	0.12	1.47	48.31	1.59	52.23	1.45
84	2000400460	สำนักงานเขตพื้นที่การศึกษามัธยมศึกษาเชียงใหม่ เขต 3	7.90	3.62	0.46	5.83	4.10	51.63	3.80
85	0700300032	สำนักงานส่งเสริมการค้าในต่างประเทศ ณ เชียงใหม่ 1	370.70	30.35	143.04	38.59	293.56	51.41	277.32
86	0700200102	ศูนย์ปฏิบัติการและฝึกซ้อมการซ้อมรบ	54.99	4.32	23.73	43.15	38.24	51.36	26.74
87	2301700015	สำนักงานเมืองพิเศษและนิคมอุตสาหกรรมเชียงใหม่ เขต 2	0.20	0.02	0.08	41.87	0.10	20.00	0.10
88	0700600154	สำนักงานส่งเสริมการค้าในต่างประเทศ ณ เชียงใหม่ 5	2.67	0.00	1.31	49.05	1.31	49.05	1.36
89	0701800037	ศูนย์วิจัยข้าวเชียงใหม่	8.20	2.80	1.38	16.84	3.87	47.22	4.33
90	2000200146	สำนักงานศึกษาธิการจังหวัดเชียงใหม่	0.74	0.12	0.22	29.92	0.34	46.87	0.30
91	0200600035	สำนักงานพัฒนาภาค 3 หน่วยปฏิบัติการทางอากาศ	410.19	22.71	164.96	40.22	187.67	45.75	222.52
92	0701200010	สำนักงานการวิจัยการเกษตรที่ 1	3.31	0.02	1.46	44.11	1.48	42.03	2.04
93	0701300044	สำนักงานการวิจัยและพัฒนาจังหวัดเชียงใหม่	1.49	0.00	0.62	41.52	0.62	41.52	0.87
94	2000400456	สำนักงานเขตพื้นที่การศึกษามัธยมศึกษาเชียงใหม่ เขต 1	12.24	1.17	3.71	30.33	4.29	36.91	7.36
95	2033400030	สำนักงานส่งเสริมการค้าในต่างประเทศ ณ เชียงใหม่	14.24	1.33	4.23	29.70	3.54	39.06	8.68
96	0801200087	สำนักงานโครงการพัฒนาระบบนิเวศน์จังหวัดเชียงใหม่ 1	110.36	27.26	15.61	14.13	42.07	38.03	67.68
97	0700600037	ศูนย์วิจัยและพัฒนาข้าวเชียงใหม่	7.74	2.17	0.80	10.39	2.97	38.32	4.78
98	1600600082	ศูนย์พัฒนาและฝึกอบรมการเกษตร 7 เชียงใหม่	2.92	0.00	1.07	36.79	1.07	36.79	1.85
99	0300400069	สำนักงานคลังเขต 5	1.50	0.00	0.54	36.07	0.54	36.07	0.36
100	2300200044	สำนักงานโครงการพัฒนาระบบนิเวศน์จังหวัดเชียงใหม่	10.71	0.00	3.78	35.29	3.78	35.29	6.92



**ผลการเบิกจ่ายและใช้จ่าย
เงินงบประมาณรายจ่ายลงทุน
จังหวัดเชียงใหม่
ประจำปีงบประมาณ
พ.ศ. 2568**

**ข้อมูลตั้งแต่ต้นปีงบประมาณ
จนถึงวันที่ 23 มีนาคม 2568
เรียงลำดับหน่วยเบิกจ่าย
ที่มีผลร้อยละการใช้จ่าย
จากมากไปน้อย**

ที่มา : ระบบบริหารการเงินการคลังภาครัฐแบบอิเล็กทรอนิกส์ใหม่ (New GFMS Thai)

ผลการเบิกจ่ายและใช้จ่ายเงินงบประมาณรายจ่ายลงทุน จังหวัดเชียงใหม่ ประจำปีงบประมาณ พ.ศ. 2568
ข้อมูลตั้งแต่ต้นปีงบประมาณ จนถึงวันที่ 23 มีนาคม 2568 เรียงลำดับหน่วยเบิกจ่ายที่มีผลร้อยละการใช้จ่ายจากมากไปน้อย

หน่วย : ล้านบาท

ที่	รหัสหน่วยงาน	หน่วยงาน	งบประมาณ	PO	เบิกจ่าย		ใช้จ่าย		ผลสัมฤทธิ์ ที่ได้ใช้จ่าย
					จำนวน	ร้อยละ	จำนวน	ร้อยละ	
101	1500300001	สำนักงานคณะกรรมการการเลือกตั้ง	8.42	0.00	1.79	21.32	2.29	27.28	6.12
102	0600800014	ศูนย์พัฒนาการศึกษาและวิจัยทางวิทยาศาสตร์และเทคโนโลยี	5.22	1.41	0.00	0.00	1.41	26.95	3.81
103	2000400040	โรงเรียนราชประชานุเคราะห์ 60 จังหวัดเชียงใหม่	2.91	0.23	0.23	11.70	0.48	23.06	1.54
104	2500701681	หอศิลปวัฒนธรรมเชียงใหม่ 5	0.07	0.00	0.00	21.22	0.00	21.22	0.06
105	0200600021	สถานี 41	46.88	8.95	0.01	0.03	8.96	19.12	37.90
106	0700800057	สถานีพัฒนาที่ดินเชียงใหม่	80.05	10.42	4.74	5.92	15.16	18.94	64.89
107	2000600022	วิทยาลัยเทคนิคเชียงใหม่	12.59	1.74	0.50	4.04	2.24	18.09	10.15
108	2000400045	โรงเรียนราชประชานุเคราะห์ 30	7.50	0.00	1.29	16.46	1.23	16.46	6.26
109	2500900000	มหาวิทยาลัยเทคโนโลยีราชมงคลล้านนา	156.30	20.46	2.78	1.78	23.24	14.87	155.07
110	1500200073	สำนักงานที่ดินจังหวัดเชียงใหม่	1.04	0.00	0.15	14.10	0.15	14.10	0.09
111	2000400106	โรงเรียนสตรีศรีสุริโยทัย	3.41	0.00	0.45	13.17	0.42	13.17	2.98
112	0700200023	ศูนย์พัฒนาเมืองเชียงใหม่บริเวณเมืองเก่าจังหวัดเชียงใหม่	5.59	0.00	0.59	10.65	0.59	10.65	5.00
113	1500800084	สำนักงานส่งเสริมการปกครองส่วนท้องถิ่นจังหวัดเชียงใหม่	179.34	0.00	16.68	9.30	16.68	9.30	162.66
114	2000600026	วิทยาลัยราชภัฏเชียงใหม่	3.20	0.14	0.14	4.34	0.29	8.68	3.00
115	2000400108	โรงเรียนศรีอยุธยา	5.40	0.00	0.47	8.64	0.47	8.64	4.93
116	1100200046	สำนักงานสถิติจังหวัดเชียงใหม่	1.82	0.00	0.14	7.54	0.14	7.54	1.89
117	0300200050	ศาลากลางจังหวัด	15.80	0.00	1.00	6.33	1.00	6.33	14.00
118	2100200155	วิทยาลัยนครราชสีมา	226.83	1.97	10.81	4.77	12.78	5.84	214.04
119	2000200012	สำนักงานศึกษาธิการ 25	0.87	0.00	0.00	2.66	0.00	2.66	0.83
120	0100200060	สำนักงานคลังจังหวัด 3 จังหวัด	27.29	0.00	0.09	0.33	0.09	0.33	27.14



**ผลการเบิกจ่ายและใช้จ่าย
เงินงบประมาณรายจ่ายลงทุน
จังหวัดเชียงใหม่
ประจำปีงบประมาณ
พ.ศ. 2568**

**ข้อมูลตั้งแต่ต้นปีงบประมาณ
จนถึงวันที่ 23 มีนาคม 2568
เรียงลำดับหน่วยเบิกจ่าย
ที่มีผลร้อยละการใช้จ่าย
จากมากไปน้อย**

ที่มา : ระบบบริหารการเงินการคลังภาครัฐแบบอิเล็กทรอนิกส์ใหม่ (New GFMS Thai)

ผลการเบิกจ่ายและใช้จ่ายเงินงบประมาณรายจ่ายลงทุน จังหวัดเชียงใหม่ ประจำปีงบประมาณ พ.ศ. 2568
ข้อมูลตั้งแต่ต้นปีงบประมาณ จนถึงวันที่ 23 มีนาคม 2568 เรียงลำดับหน่วยเบิกจ่ายที่มีผลร้อยละการใช้จ่ายจากมากไปน้อย

หน่วย : ล้านบาท

ที่	รหัสหน่วยงาน	หน่วยงาน	งบประมาณ	PO	เบิกจ่าย		ใช้จ่าย		ผลสัมฤทธิ์ ที่ได้ใช้จ่าย
					จำนวน	ร้อยละ	จำนวน	ร้อยละ	
121	2100300029	โรงพยาบาลราชประชานุเคราะห์เชียงใหม่	15.83	0.00	0.00	0.00	0.00	0.00	15.83
122	2000600123	วิทยาลัยเทคนิคกำแพง	4.50	0.00	0.00	0.00	0.00	0.00	4.50
123	0800300021	สำนักงานเจ้าท่าภูมิภาคที่ 1	3.15	0.00	0.00	0.00	0.00	0.00	5.15
124	2101700021	วิทยาลัยพยาบาลบรมราชชนนี เชียงใหม่	3.00	0.00	0.00	0.00	0.00	0.00	3.00
125	2000600224	วิทยาลัยราชภัฏเชียงใหม่	1.20	0.00	0.00	0.00	0.00	0.00	1.20
126	0101200032	สำนักงานส่งเสริมการศึกษานอกระบบ	0.34	0.00	0.00	0.00	0.00	0.00	0.34
องค์การมหาชน 3 หน่วยงาน			412.21	0.00	381.35	92.51	381.35	92.51	30.86
1	0103100000	สำนักงานส่งเสริมการศึกษานอกระบบ (องค์การมหาชน)	52.93	0.00	52.93	100.00	52.93	100.00	0.00
2	2500600000	สถาบันวิจัยและพัฒนาพื้นที่สูง (องค์การมหาชน)	172.03	0.00	167.64	97.45	167.64	97.45	4.39
3	0701700000	สถาบันวิจัยและพัฒนาพื้นที่สูง (องค์การมหาชน)	187.86	0.00	161.38	85.91	161.38	85.91	26.47
รัฐวิสาหกิจ 3 หน่วยงาน			53.77	0.00	5.89	10.20	5.49	10.20	48.28
1	5030300000	องค์การมหาชนกฟผ	53.77	0.00	5.89	10.20	5.49	10.20	48.28
กรมจัดซื้อ 2 หน่วยงาน			460.49	52.94	0.67	0.00	53.60	0.00	406.88
1	7012100000	หน่วยงานจัดซื้อ-สำนักงานจังหวัดเชียงใหม่	296.25	32.94	0.00	0.00	32.94	17.87	243.32
2	7013000000	สำนักงานบริหารงานบุคคลจังหวัดเชียงใหม่	164.25	0.00	0.67	0.41	0.67	0.41	163.57
องค์การปกครองส่วนท้องถิ่น 6 หน่วยงาน			280.44	3.45	155.89	55.52	159.14	56.74	121.31
1	7528800000	เทศบาลเมืองแม่ฮ่องสอน	14.17	1.09	12.13	85.59	13.22	93.37	0.69
2	7524200000	เทศบาลเมืองแม่ฟ้าหลวง	30.23	2.36	17.52	57.96	19.88	65.77	10.35
3	7526400000	เทศบาลนครเชียงใหม่	65.58	0.00	40.38	61.57	40.38	61.57	25.20
4	7526700000	องค์การบริหารส่วนจังหวัดเชียงใหม่	116.24	0.00	60.58	52.12	60.58	52.12	55.65
5	7526900000	เทศบาลเมืองดอยสะเก็ด	25.03	0.00	12.00	47.93	12.00	47.93	13.03
6	7527200000	เทศบาลเมืองฝาง	29.20	0.00	13.06	44.82	13.06	44.82	16.12



**ผลการเบิกจ่ายและใช้จ่าย
เงินงบประมาณรายจ่ายลงทุน
จังหวัดเชียงใหม่
ประจำปีงบประมาณ
พ.ศ. 2568**

**ข้อมูลตั้งแต่วันที่ 1 ถึง 23 มีนาคม 2568
เรียงลำดับหน่วยเบิกจ่าย
ที่มีผลร้อยละการใช้จ่าย
จากมากไปน้อย**

ที่มา : ระบบบริหารการเงินการคลังภาครัฐแบบอิเล็กทรอนิกส์ใหม่ (New GFMS Thai)

ผลการเบิกจ่ายและใช้จ่ายเงินงบประมาณรายจ่ายลงทุน จังหวัดเชียงใหม่ ประจำปีงบประมาณ พ.ศ. 2568
ข้อมูลตั้งแต่วันที่ 1 ถึง 23 มีนาคม 2568 เรียงลำดับหน่วยเบิกจ่ายที่มีผลร้อยละการใช้จ่ายจากมากไปน้อย

หน่วย : ล้านบาท

ที่	รหัสหน่วยงาน	หน่วยงาน	งบประมาณ	PO	เบิกจ่าย		ใช้จ่าย		ผลสัมฤทธิ์ หลังใช้จ่าย
					จำนวน	ร้อยละ	จำนวน	ร้อยละ	
เทศบาลนครเชียงใหม่ 116 หน่วยงาน			1,071.22	212.05	520.76	48.61	732.79	68.40	358.47
1	7527600000	เทศบาลนครเชียงใหม่	7.50	0.00	7.50	100.00	7.50	100.00	0.00
2	7528700000	เทศบาลนครเชียงใหม่	7.34	0.00	7.34	100.00	7.34	100.00	0.00
3	7529200000	เทศบาลนครเชียงใหม่	6.93	0.00	6.93	100.00	6.93	100.00	0.00
4	7529700000	เทศบาลนครเชียงใหม่	6.25	0.00	6.25	100.00	6.25	100.00	0.00
5	7529900000	เทศบาลนครเชียงใหม่	5.59	0.00	5.59	100.00	5.59	100.00	0.00
6	7527400000	เทศบาลนครเชียงใหม่	5.55	0.00	5.55	100.00	5.55	100.00	0.00
7	7529600000	เทศบาลนครเชียงใหม่	5.17	0.00	5.17	100.00	5.17	100.00	0.00
8	7529700000	เทศบาลนครเชียงใหม่	5.00	0.00	5.00	100.00	5.00	100.00	0.00
9	7528100000	เทศบาลนครเชียงใหม่	4.99	0.00	4.99	100.00	4.99	100.00	0.00
10	7527000000	เทศบาลนครเชียงใหม่	4.42	0.00	4.42	100.00	4.42	100.00	0.00
11	7526800000	เทศบาลนครเชียงใหม่	4.27	0.00	4.27	100.00	4.27	100.00	0.00
12	7526500000	เทศบาลนครเชียงใหม่	4.25	0.00	4.25	100.00	4.25	100.00	0.00
13	7528700000	เทศบาลนครเชียงใหม่	3.71	0.00	3.71	100.00	3.71	100.00	0.00
14	7528000000	เทศบาลนครเชียงใหม่	3.52	0.00	3.52	100.00	3.52	100.00	0.00
15	7524000000	เทศบาลนครเชียงใหม่	2.96	0.00	2.96	100.00	2.96	100.00	0.00
16	7528800000	เทศบาลนครเชียงใหม่	2.40	0.00	2.40	100.00	2.40	100.00	0.00
17	7524000000	เทศบาลนครเชียงใหม่	2.01	0.00	2.01	100.00	2.01	100.00	0.00
18	7529400000	เทศบาลนครเชียงใหม่	1.81	0.00	1.81	100.00	1.81	100.00	0.00
19	7529000000	เทศบาลนครเชียงใหม่	1.80	0.00	1.80	100.00	1.80	100.00	0.00
20	7524900000	เทศบาลนครเชียงใหม่	1.46	0.00	1.46	100.00	1.46	100.00	0.00



**ผลการเบิกจ่ายและใช้จ่าย
เงินงบประมาณรายจ่ายลงทุน
จังหวัดเชียงใหม่
ประจำปีงบประมาณ
พ.ศ. 2568**

**ข้อมูลตั้งแต่วันที่ 1 ถึง 23 มีนาคม 2568
เรียงลำดับหน่วยเบิกจ่าย
ที่มีผลร้อยละการใช้จ่าย
จากมากไปน้อย**

ที่มา : ระบบบริหารการเงินการคลังภาครัฐแบบอิเล็กทรอนิกส์ใหม่ (New GFMS Thai)

ผลการเบิกจ่ายและใช้จ่ายเงินงบประมาณรายจ่ายลงทุน จังหวัดเชียงใหม่ ประจำปีงบประมาณ พ.ศ. 2568
ข้อมูลตั้งแต่วันที่ 1 ถึง 23 มีนาคม 2568 เรียงลำดับหน่วยเบิกจ่ายที่มีผลร้อยละการใช้จ่ายจากมากไปน้อย

หน่วย : ล้านบาท

ที่	รหัสหน่วยงาน	หน่วยงาน	งบประมาณ	PO	เบิกจ่าย		ใช้จ่าย		ผลสัมฤทธิ์ หลังใช้จ่าย
					จำนวน	ร้อยละ	จำนวน	ร้อยละ	
21	7522900000	เทศบาลนครเชียงใหม่	2.49	0.00	2.49	99.97	2.49	99.92	0.00
22	7528400000	เทศบาลนครเชียงใหม่	6.67	2.06	4.00	60.96	6.66	99.89	0.01
23	7527100000	เทศบาลนครเชียงใหม่	7.34	2.43	4.94	65.93	7.28	99.23	0.06
24	7529400000	เทศบาลนครเชียงใหม่	11.99	0.54	11.34	94.56	11.88	99.06	0.11
25	7520300000	เทศบาลนครเชียงใหม่	13.13	9.20	3.77	28.72	12.97	98.81	0.16
26	7528400000	เทศบาลนครเชียงใหม่	15.04	3.18	11.28	74.99	14.42	96.05	0.50
27	7529400000	เทศบาลนครเชียงใหม่	10.29	4.36	5.40	53.54	9.87	96.00	0.41
28	7528500000	เทศบาลนครเชียงใหม่	13.45	4.37	6.51	48.39	12.08	95.92	0.05
29	7528200000	เทศบาลนครเชียงใหม่	2.82	1.35	1.34	47.42	2.69	95.40	0.13
30	7524100000	เทศบาลนครเชียงใหม่	10.60	2.48	7.56	71.31	10.03	94.66	0.57
31	7524800000	เทศบาลนครเชียงใหม่	3.48	3.00	1.77	50.30	3.17	94.55	0.31
32	7528000000	เทศบาลนครเชียงใหม่	7.42	1.54	5.76	77.64	7.00	94.31	0.42
33	7526200000	เทศบาลนครเชียงใหม่	13.15	7.50	4.83	36.72	12.53	93.79	0.82
34	7527100000	เทศบาลนครเชียงใหม่	9.69	3.78	3.39	35.09	8.97	92.58	0.72
35	7527000000	เทศบาลนครเชียงใหม่	10.29	2.99	6.32	61.34	9.51	92.42	0.70
36	7529400000	เทศบาลนครเชียงใหม่	10.88	2.99	7.53	69.19	10.02	92.09	0.96
37	7528100000	เทศบาลนครเชียงใหม่	9.35	2.41	6.17	66.01	8.58	91.85	0.76
38	752AT00000	เทศบาลนครเชียงใหม่	25.90	14.41	9.12	35.09	23.51	90.59	2.46
39	7528100000	เทศบาลนครเชียงใหม่	16.11	7.26	7.20	45.02	14.21	90.07	1.60
40	7527100000	เทศบาลนครเชียงใหม่	17.45	0.00	15.54	89.07	15.54	89.07	1.91



**ผลการเบิกจ่ายและใช้จ่าย
เงินงบประมาณรายจ่ายลงทุน
จังหวัดเชียงใหม่
ประจำปีงบประมาณ
พ.ศ. 2568**

**ข้อมูลตั้งแต่วันที่ 23 มีนาคม 2568
เรียงลำดับหน่วยเบิกจ่าย
ที่มีผลร้อยละการใช้จ่าย
จากมากไปน้อย**

ที่มา : ระบบบริหารการเงินการคลังภาครัฐแบบอิเล็กทรอนิกส์ใหม่ (New GFMS Thai)

ผลการเบิกจ่ายและใช้จ่ายเงินงบประมาณรายจ่ายลงทุน จังหวัดเชียงใหม่ ประจำปีงบประมาณ พ.ศ. 2568
ข้อมูลตั้งแต่วันที่ 23 มีนาคม 2568 เรียงลำดับหน่วยเบิกจ่ายที่มีผลร้อยละการใช้จ่ายจากมากไปน้อย

หน่วย : ล้านบาท

ที่	รหัสหน่วยงาน	หน่วยงาน	งบประมาณ	PO	เบิกจ่าย		ใช้จ่าย		ผลสัมฤทธิ์ หลังใช้จ่าย
					จำนวน	ร้อยละ	จำนวน	ร้อยละ	
41	7529600000	ศค.บ้านแม่ อ.สันป่าตอง	4.41	0.00	3.91	88.71	3.91	88.71	0.50
42	7529000000	ศค.ร้อยเอ็ด อ.พร้าว	11.82	2.07	7.59	64.17	10.46	88.45	1.37
43	7528400000	ศค.สารภี อ.สารภี	8.76	3.09	4.23	48.54	7.74	88.35	1.02
44	7526100000	ศค.จอมทอง อ.จอมทอง	11.90	3.55	4.94	41.63	10.51	88.26	1.40
45	7526000000	ศค.แม่แตง อ.แม่แตง	12.77	4.04	6.76	52.89	11.20	87.85	1.56
46	7529600000	ศค.แม่ใจ อ.พร้าว	9.92	3.29	3.90	39.43	8.69	87.54	1.24
47	7527800000	ศค.สวนผึ้ง อ.คลองเตย	9.73	2.14	6.74	69.17	8.48	87.14	1.29
48	7528900000	ศค.แม่จัน อ.สารภี	10.85	4.96	4.40	40.53	9.34	86.27	1.49
49	7528400000	ศค.สิรินธร อ.สารภี	18.20	9.85	6.04	33.19	12.69	69.20	2.51
50	7524000000	ศค.แม่ฟ้าหลวง อ.หางดง	3.90	1.61	1.82	46.67	3.43	86.17	0.55
51	7529700000	ศค.ห้วยพร้าว อ.สันป่าตอง	3.17	1.97	2.41	75.80	4.44	85.89	0.75
52	7524500000	ศค.หนองหอย อ.หางดง	6.80	0.00	3.07	45.15	3.07	45.15	0.93
53	7527200000	ศค.พรหมคีรี อ.สันป่าตอง	10.86	0.00	9.00	82.81	9.00	82.81	1.87
54	7528000000	ศค.ฮ้าง อ.สารภี	3.47	2.12	2.37	68.30	4.49	82.15	0.98
55	7527400000	ศค.สันกำแพง อ.คลองเตย	7.87	4.59	1.80	22.89	6.39	81.25	1.47
56	7528900000	ศค.สิรินธร อ.สารภี	12.23	6.05	3.00	24.54	9.83	80.38	2.37
57	7527800000	ศค.แม่แตง อ.แม่แตง	10.01	5.87	2.14	21.58	8.03	80.21	1.98
58	7528900000	ศค.แม่จัน อ.สารภี	13.80	3.93	3.03	21.96	10.97	79.02	2.91
59	7527100000	ศค.แม่จัน อ.แม่แตง	7.50	2.19	3.76	50.24	5.93	78.51	1.63
60	7524800000	ศค.หางดง อ.สันป่าตอง	10.46	4.24	3.36	34.20	7.81	74.71	2.64



**ผลการเบิกจ่ายและใช้จ่าย
เงินงบประมาณรายจ่ายลงทุน
จังหวัดเชียงใหม่
ประจำปีงบประมาณ
พ.ศ. 2568**

**ข้อมูลตั้งแต่วันที่ 23 มีนาคม 2568
เรียงลำดับหน่วยเบิกจ่าย
ที่มีผลร้อยละการใช้จ่าย
จากมากไปน้อย**

ที่มา : ระบบบริหารการเงินการคลังภาครัฐแบบอิเล็กทรอนิกส์ใหม่ (New GFMS Thai)

ผลการเบิกจ่ายและใช้จ่ายเงินงบประมาณรายจ่ายลงทุน จังหวัดเชียงใหม่ ประจำปีงบประมาณ พ.ศ. 2568
ข้อมูลตั้งแต่วันที่ 23 มีนาคม 2568 เรียงลำดับหน่วยเบิกจ่ายที่มีผลร้อยละการใช้จ่ายจากมากไปน้อย

หน่วย : ล้านบาท

ที่	รหัสหน่วยงาน	หน่วยงาน	งบประมาณ	PO	เบิกจ่าย		ใช้จ่าย		ผลสัมฤทธิ์ หลังใช้จ่าย
					จำนวน	ร้อยละ	จำนวน	ร้อยละ	
61	7526000000	ศค.แม่ริม อ.แม่ริม	13.14	2.78	7.01	53.35	9.79	74.53	3.35
62	7528000000	ศค.โรงพยาบาล อ.เวียงป่าเป้า	9.18	0.00	6.68	72.77	6.68	72.77	2.50
63	7529000000	ศค.บ่อวิน อ.สันกำแพง	11.59	3.25	5.14	44.39	6.39	72.44	3.19
64	7524200000	ศค.บ้านต๋อน อ.ฮอด	16.81	9.11	3.00	17.84	12.11	72.05	4.70
65	7524200000	ศค.ท่าก้อ อ.ฮอด	11.01	3.33	4.34	41.23	7.69	71.68	3.12
66	7528700000	ศค.แม่สาย อ.แม่สาย	8.34	0.00	5.84	70.02	5.84	70.02	2.50
67	7526700000	ศค.หนองบัว อ.เมืองเชียงใหม่	6.60	0.35	4.25	64.42	4.60	69.72	2.00
68	7529400000	ศค.บ้านต๋อน อ.สันป่าตอง	8.00	0.00	3.90	48.74	3.90	48.74	2.50
69	7528800000	ศค.แม่ฟ้าหลวง อ.หางดง	12.77	3.60	3.00	23.49	8.60	67.35	4.17
70	7524700000	ศค.ท่าก้อ อ.ฮอด	7.60	0.00	3.10	40.79	3.10	40.79	2.00
71	7528900000	ศค.แม่จัน อ.แม่จัน	11.73	0.00	7.73	65.90	7.73	65.90	4.00
72	7526400000	ศค.สุราษฎร์ อ.สันป่าตอง	11.99	3.41	4.46	37.24	7.80	65.70	4.11
73	7528300000	ศค.จอมทอง อ.จอมทอง	7.44	0.00	4.81	64.68	4.81	64.68	2.63
74	7527100000	ศค.บ้านแม่ อ.คลองเตย	10.99	3.78	1.32	12.01	7.10	64.57	3.89
75	7526400000	ศค.สันกำแพง อ.เมืองเชียงใหม่	6.86	0.00	4.36	63.57	4.36	63.57	2.90
76	7524800000	ศค.หางดง อ.หางดง	9.60	0.00	3.98	41.56	3.98	41.56	3.61
77	7527900000	ศค.แม่แตง อ.แม่แตง	3.16	1.04	0.82	26.13	1.94	62.21	1.19
78	7524800000	ศค.ศรีเชียงใหม่ อ.สันป่าตอง	9.20	0.00	3.77	41.00	3.77	41.00	3.32
79	7528600000	ศค.ท่าก้อ อ.ฮอด	4.73	0.00	2.92	61.74	2.92	61.74	1.83
80	7529000000	ศค.แม่ใจ อ.แม่ใจ	12.01	2.10	3.27	27.24	7.37	61.34	4.64



**ผลการเบิกจ่ายและใช้จ่าย
เงินงบประมาณรายจ่ายลงทุน
จังหวัดเชียงใหม่
ประจำปีงบประมาณ
พ.ศ. 2568**

**ข้อมูลตั้งแต่วันที่ 23 มีนาคม 2568
เรียงลำดับหน่วยเบิกจ่าย
ที่มีผลร้อยละการใช้จ่าย
จากมากไปน้อย**

ที่มา : ระบบบริหารการเงินการคลังภาครัฐแบบอิเล็กทรอนิกส์ใหม่ (New GFMS Thai)

ผลการเบิกจ่ายและใช้จ่ายเงินงบประมาณรายจ่ายลงทุน จังหวัดเชียงใหม่ ประจำปีงบประมาณ พ.ศ. 2568
ข้อมูลตั้งแต่วันที่ 23 มีนาคม 2568 เรียงลำดับหน่วยเบิกจ่ายที่มีผลร้อยละการใช้จ่ายจากมากไปน้อย

หน่วย : ล้านบาท

ที่	รหัสหน่วยงาน	หน่วยงาน	งบประมาณ	PO	เบิกจ่าย		ใช้จ่าย		คงเหลือ ปกติ/ค้างจ่าย
					จำนวน	ร้อยละ	จำนวน	ร้อยละ	
81	7526100000	ทท.บ้านดง อ.ฮอด	25.13	13.85	1.11	4.43	14.96	58.33	10.17
82	7528400000	ทท.หนองบัว อ.สารภี	2.72	0.00	1.50	55.07	1.50	55.07	1.22
83	7527700000	ทท.ทุ่งป่าพร อ.เชียงดาว	14.62	0.00	7.99	54.65	7.99	54.69	6.62
84	7524000000	ทท.หนองทราย อ.ฮอด	5.50	0.00	2.99	54.44	2.99	54.44	2.51
85	7526000000	ทท.หนองทราย อ.เมืองเชียงใหม่	8.85	0.00	4.80	54.23	4.80	54.23	4.05
86	7526000000	ทท.ป่าแดด อ.เมืองเชียงใหม่	10.91	0.00	5.91	54.17	5.91	54.17	5.00
87	7527300000	ทท.เมืองเก่า อ.เชียงดาว	9.52	0.00	4.92	52.75	4.92	52.75	4.40
88	7524900000	ทท.สันติकरण อ.ฮาด	10.21	2.50	2.78	27.24	5.28	51.68	4.93
89	7527800000	ทท.คลองทราย อ.คลองเตย	4.75	0.00	2.43	51.25	2.43	51.25	2.32
90	7528700000	ทท.หนองบัว อ.สารภี	9.91	0.00	4.95	49.96	4.95	49.96	4.96
91	7529800000	ทท.สันป่าตอง อ.สันป่าตอง	9.13	0.00	4.52	49.47	4.52	49.47	4.61
92	7524200000	ทท.สันป่าตอง อ.สันป่าตอง	7.10	1.90	1.80	22.59	3.50	48.29	3.60
93	7526800000	ทท.บ้านฮาด อ.เมืองเชียงใหม่	9.47	0.00	4.47	47.22	4.47	47.22	5.00
94	7520300000	ทท.สันป่าตอง อ.เมืองเชียงใหม่	11.98	0.00	5.51	46.11	5.51	46.11	6.53
95	7524300000	ทท.หนองทราย อ.ฮอด	9.71	2.16	2.23	22.95	4.39	45.20	5.32
96	7524000000	ทท.สันทราย อ.สันทราย	12.08	0.00	5.18	42.17	5.18	42.17	7.10
97	7527600000	ทท.แม่ใจ อ.คลองเตย	14.83	0.00	6.14	41.39	6.14	41.39	8.49
98	7527400000	ทท.สันทราย อ.คลองเตย	9.50	0.00	3.87	40.75	3.87	40.75	5.63
99	7526400000	ทท.สุเทพ อ.เมืองเชียงใหม่	17.70	0.00	6.52	36.94	6.52	36.94	11.18
100	7527000000	ทท.สันป่าตอง อ.เมืองเชียงใหม่	12.40	0.00	4.53	36.52	4.53	36.52	7.87



**ผลการเบิกจ่ายและใช้จ่าย
เงินงบประมาณรายจ่ายลงทุน
จังหวัดเชียงใหม่
ประจำปีงบประมาณ
พ.ศ. 2568**

**ข้อมูลตั้งแต่วันที่ 23 มีนาคม 2568
เรียงลำดับหน่วยเบิกจ่าย
ที่มีผลร้อยละการใช้จ่าย
จากมากไปน้อย**

ที่มา : ระบบบริหารการเงินการคลังภาครัฐแบบอิเล็กทรอนิกส์ใหม่ (New GFMS Thai)

ผลการเบิกจ่ายและใช้จ่ายเงินงบประมาณรายจ่ายลงทุน จังหวัดเชียงใหม่ ประจำปีงบประมาณ พ.ศ. 2568
ข้อมูลตั้งแต่วันที่ 23 มีนาคม 2568 เรียงลำดับหน่วยเบิกจ่ายที่มีผลร้อยละการใช้จ่ายจากมากไปน้อย

หน่วย : ล้านบาท

ที่	รหัสหน่วยงาน	หน่วยงาน	งบประมาณ	PO	เบิกจ่าย		ใช้จ่าย		คงเหลือ ปกติ/ค้างจ่าย
					จำนวน	ร้อยละ	จำนวน	ร้อยละ	
101	7524400000	ทท.ป่าตอง อ.สันทราย	15.13	0.00	3.51	36.39	3.51	36.39	9.64
102	7528900000	ทท.หนองบัว อ.สารภี	14.61	2.00	2.00	14.23	4.56	33.91	9.66
103	7529500000	ทท.บ้านดง อ.ฮอด	8.90	1.94	1.50	17.59	3.02	33.60	5.98
104	7529700000	ทท.สันป่าตอง อ.สันป่าตอง	18.07	0.00	5.83	32.25	5.83	32.25	12.24
105	7528000000	ทท.สันทราย อ.สารภี	7.66	0.00	1.69	22.12	2.19	28.65	5.47
106	7527000000	ทท.หนองบัว อ.เมือง	9.57	0.00	2.70	28.21	2.70	28.21	6.87
107	7520400000	ทท.สันป่าตอง อ.เมือง	10.63	0.00	2.78	27.74	2.78	27.74	7.25
108	7528000000	ทท.ป่าตอง อ.สารภี	6.61	0.00	1.80	27.23	1.80	27.23	4.81
109	7527800000	ทท.สันทราย อ.เมืองเชียงใหม่	6.08	0.00	1.54	25.45	1.54	25.45	4.51
110	7527600000	ทท.แม่ใจ อ.เมืองเชียงใหม่	8.80	0.00	2.00	22.79	2.00	22.79	6.85
111	7524900000	ทท.บ้านดง อ.ฮอด	9.34	0.00	2.10	22.50	2.10	22.50	7.24
112	7529900000	ทท.หนองบัว อ.ฮอด	10.43	0.49	1.78	17.03	2.27	21.72	8.16
113	7529100000	ทท.ป่าตอง อ.ฮาด	10.69	0.00	2.07	19.39	2.07	19.39	8.62
114	7524800000	ทท.บ้านดง อ.ฮอด	9.80	0.00	1.82	18.69	1.82	18.69	7.98
115	7529200000	ทท.ป่าตอง อ.ฮาด	10.81	0.00	1.75	16.00	1.75	16.00	9.06
116	7527000000	ทท.ป่าตอง อ.เมืองเชียงใหม่	7.33	0.21	0.73	10.00	0.93	12.92	6.39



**ผลการเบิกจ่ายและใช้จ่าย
เงินงบประมาณรายจ่ายลงทุน
จังหวัดเชียงใหม่
ประจำปีงบประมาณ
พ.ศ. 2568**

**ข้อมูลตั้งแต่ต้นปีงบประมาณ
จนถึงวันที่ 23 มีนาคม 2568
เรียงลำดับหน่วยเบิกจ่าย
ที่มีผลร้อยละการใช้จ่าย
จากมากไปน้อย**

ผลการเบิกจ่ายและใช้จ่ายเงินงบประมาณรายจ่ายลงทุน จังหวัดเชียงใหม่ ประจำปีงบประมาณ พ.ศ. 2568
ข้อมูล截至ต้นปีงบประมาณ จนถึงวันที่ 23 มีนาคม 2568 เรียงลำดับหน่วยเบิกจ่ายที่มีผลร้อยละการใช้จ่ายจากมากไปน้อย

หน่วย : ล้านบาท

ที่	รหัสหน่วยงาน	หน่วยงาน	งบประมาณ	PO	เบิกจ่าย		ใช้จ่าย		ผลสัมฤทธิ์ ผลดีใช้จ่าย
					จำนวน	ร้อยละ	จำนวน	ร้อยละ	
งบกลาง 6 รายการ			114.86	3.88	4.28	3.73	7.70	6.72	106.88
1	70.13100000	งบประมาณจังหวัด - สำนักงานจังหวัดเชียงใหม่	0.62	0.00	0.62	100.00	0.62	100.00	0.00
2	0700000032	สำนักงานสภาพัฒนาการศึ	5.43	0.31	1.63	30.07	1.95	35.04	3.40
3	0900000041	สำนักงานส่งเสริมวิสาหกิจศึ	2.87	0.00	0.17	6.01	0.17	6.01	3.60
4	0700000033	โครงการพัฒนาเชียงใหม่	65.13	3.15	1.95	2.92	4.66	5.21	90.17
5	0700000057	ศูนย์พัฒนาอาชีพ เชียงใหม่	9.29	0.00	0.00	0.00	0.00	0.00	9.29
6	0901200087	สำนักงานทรัพยากรน้ำใต้ ศึ 1 (เชียงใหม่)	1.34	0.00	0.00	0.00	0.00	0.00	1.32

ที่มา : ระบบบริหารการเงินการคลังภาครัฐแบบอิเล็กทรอนิกส์ไทย (New GFMS Thai)
 หมายเหตุ : การเบิกเงินโดยแผนงานการใช้จ่าย งบประมาณรายจ่ายลงทุน ศูนย์พัฒนาอาชีพ ศส. ไตรมาสที่ 2
 1. เป้าหมายการใช้จ่าย Q3 ร้อยละ 66
 -หน่วยงานที่เบิกการใช้จ่ายร้อยละ 0.00 - 39.00
 -หน่วยงานที่เบิกการใช้จ่ายร้อยละ 39.01 - 85.99
 -หน่วยงานที่เบิกการใช้จ่ายร้อยละ 86 ขึ้นไป



ที่มา : ระบบบริหารการเงินการคลังภาครัฐแบบอิเล็กทรอนิกส์ใหม่ (New GFMS Thai)



ผลการเบิกจ่าย เงินกันไว้เบิกเหลือมปี งบประมาณ พ.ศ. 2567 จังหวัดเชียงใหม่

(หน่วย: ล้านบาท)

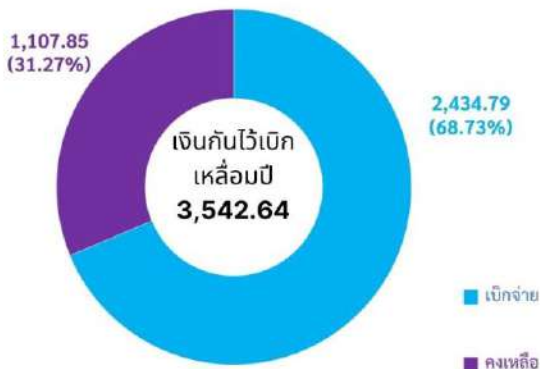

คงเหลือ	จำนวน (ล้านบาท)
สำรองเงินมีหนี้ ***	304.60
ใบสั่งซื้อสั่งจ้าง (PO)	801.40
สรก. อยู่ระหว่างดำเนินการ ***	1.86
รวมทั้งสิ้น	1,107.86

*** ก่อหนี้โดยเร็ว/สัญญาไม่เกิน 30 กันยายน 2568

ข้อมูล ณ วันที่ 23 มีนาคม 2568
 ที่มา : ระบบบริหารการเงินการคลังภาครัฐแบบอิเล็กทรอนิกส์ใหม่ (New GFMS Thai)



สถานะการลงทะเบียน **Soft Token** จังหวัดเชียงใหม่
ข้อมูล ณ วันที่ 24 มีนาคม 2568

จำนวน Users	สถานะ			
	ลงทะเบียนสำเร็จ	%	อยู่ระหว่างลงทะเบียน	ยังไม่ลงทะเบียน
707	369	52.19	38	300



จบการนำเสนอ

ช่องทางการติดตามข่าวสารของกรมบัญชีกลาง



www.cgd.go.th





สำนักงานคลังจังหวัดเชียงใหม่ รายงานผลการเบิกจ่ายและการใช้งบประมาณรายจ่าย ประจำปีงบประมาณ พ.ศ. ๒๕๖๘ และเรื่องเพื่อทราบ ดังนี้

๑. ผลการเบิกจ่ายและการใช้จ่ายงบประมาณรายจ่าย ประจำปีงบประมาณ พ.ศ. ๒๕๖๘

๑.๑ เป้าหมายการเบิกจ่ายและการใช้จ่ายงบประมาณรายจ่าย ประจำปีงบประมาณ พ.ศ. ๒๕๖๘

ตามหนังสือสำนักเลขาธิการคณะรัฐมนตรี ที่ นร ๐๕๐๕/ว ๔๖๖ ลงวันที่ ๒๕ ตุลาคม ๒๕๖๗ คณะรัฐมนตรีมีมติเมื่อวันที่ ๒๒ ตุลาคม ๒๕๖๗ เห็นชอบมาตรการเร่งรัดการเบิกจ่ายงบประมาณและการใช้จ่ายภาครัฐ ประจำปีงบประมาณ พ.ศ. ๒๕๖๘ เพื่อให้การเบิกจ่ายเงินปีงบประมาณ พ.ศ. ๒๕๖๘ เป็นปัจจัยสนับสนุนการขับเคลื่อนเศรษฐกิจ และหน่วยรับงบประมาณใช้เป็นแนวทางในการเร่งรัดเบิกจ่ายเงินกันไว้เบิกเหลือเมื่อปี งบประมาณ โดยกำหนดเป้าหมายเป็นรายไตรมาส ดังนี้

หน่วย : ร้อยละ

รายการ รายจ่าย	ไตรมาสที่ ๑		ไตรมาสที่ ๒		ไตรมาสที่ ๓		ไตรมาสที่ ๔	
	เบิกจ่าย	ใช้จ่าย	เบิกจ่าย	ใช้จ่าย	เบิกจ่าย	ใช้จ่าย	เบิกจ่าย	ใช้จ่าย
ภาพรวม	๒๗.๐๐	๓๗.๐๐	๕๓.๐๐	๖๑.๐๐	๗๕.๐๐	๘๐.๐๐	๙๔.๐๐	๑๐๐.๐๐
ประจำ	๓๕.๐๐	๓๖.๐๐	๕๗.๐๐	๕๘.๐๐	๘๐.๐๐	๘๑.๐๐	๙๘.๐๐	๑๐๐.๐๐
ลงทุน	๑๗.๐๐	๓๙.๐๐	๓๕.๐๐	๖๖.๐๐	๕๔.๐๐	๗๗.๐๐	๘๐.๐๐	๑๐๐.๐๐

เป้าหมายการเบิกจ่ายงบประมาณและการใช้จ่ายงบประมาณ ประจำปีงบประมาณ พ.ศ. ๒๕๖๘ รายเดือน ดังนี้

หน่วย : ร้อยละ

รายการ รายจ่าย	ตุลาคม ๒๕๖๗		พฤศจิกายน ๒๕๖๗		ธันวาคม ๒๕๖๗		มกราคม ๒๕๖๘		กุมภาพันธ์ ๒๕๖๘		มีนาคม ๒๕๖๘	
	เบิกจ่าย	ใช้จ่าย	เบิกจ่าย	ใช้จ่าย	เบิกจ่าย	ใช้จ่าย	เบิกจ่าย	ใช้จ่าย	เบิกจ่าย	ใช้จ่าย	เบิกจ่าย	ใช้จ่าย
ภาพรวม	๙.๐๐	๑๒.๓๓	๑๘.๐๐	๒๔.๖๗	๒๗.๐๐	๓๗.๐๐	๓๕.๖๗	๔๕.๐๐	๔๔.๓๓	๕๓.๐๐	๕๓.๐๐	๖๑.๐๐
ประจำ	๑๑.๖๗	๑๒.๐๐	๒๓.๓๓	๒๔.๐๐	๓๕.๐๐	๓๖.๐๐	๔๒.๓๓	๔๓.๓๓	๔๙.๖๗	๕๐.๖๗	๕๗.๐๐	๕๘.๐๐
ลงทุน	๕.๖๗	๑๓.๐๐	๑๑.๓๓	๒๖.๐๐	๑๗.๐๐	๓๙.๐๐	๒๓.๐๐	๔๘.๐๐	๒๙.๐๐	๕๗.๐๐	๓๕.๐๐	๖๖.๐๐
รายการ รายจ่าย	เมษายน ๒๕๖๘		พฤษภาคม ๒๕๖๘		มิถุนายน ๒๕๖๘		กรกฎาคม ๒๕๖๘		สิงหาคม ๒๕๖๘		กันยายน ๒๕๖๘	
	เบิกจ่าย	ใช้จ่าย	เบิกจ่าย	ใช้จ่าย	เบิกจ่าย	ใช้จ่าย	เบิกจ่าย	ใช้จ่าย	เบิกจ่าย	ใช้จ่าย	เบิกจ่าย	ใช้จ่าย
ภาพรวม	๖๐.๓๓	๖๗.๓๓	๖๗.๖๖	๗๓.๖๗	๗๕.๐๐	๘๐.๐๐	๘๑.๓๓	๘๖.๖๗	๘๗.๖๖	๙๓.๓๓	๙๔.๐๐	๑๐๐.๐๐
ประจำ	๖๔.๖๗	๖๕.๖๗	๗๒.๓๓	๗๓.๓๓	๘๐.๐๐	๘๑.๐๐	๘๖.๐๐	๘๗.๓๓	๙๒.๐๐	๙๓.๖๗	๙๘.๐๐	๑๐๐.๐๐
ลงทุน	๔๑.๓๓	๖๙.๖๗	๔๗.๖๗	๗๓.๓๓	๕๕.๐๐	๗๗.๐๐	๖๒.๖๗	๘๔.๖๗	๗๑.๓๓	๙๒.๓๓	๘๐.๐๐	๑๐๐.๐๐

๑.๒ ผลการใช้จ่ายงบประมาณประจำปีงบประมาณ พ.ศ. ๒๕๖๘

๑.๒.๑ จังหวัดเชียงใหม่ได้รับจัดสรรงบประมาณ ตามประเด็นยุทธศาสตร์ ประจำปีงบประมาณ พ.ศ. ๒๕๖๘ ณ วันที่ ๒๓ กุมภาพันธ์ ๒๕๖๘ จำนวน ๓๐,๕๔๕.๖๘ ล้านบาท จำแนกตามประเด็นยุทธศาสตร์ ดังนี้

หน่วย : ล้านบาท

ลำดับ	ยุทธศาสตร์การจัดสรรงบประมาณ	งบประมาณ ที่ได้รับจัดสรร	PO	เบิกจ่าย	ร้อยละ เบิกจ่าย	การใช้จ่าย	ร้อยละ การใช้จ่าย
งบประมาณ ปี พ.ศ. ๒๕๖๘		๓๐,๕๔๕.๖๘	๒,๗๕๓.๓๐	๑๗,๑๒๑.๑๗	๕๖.๐๕	๑๙,๘๗๔.๔๗	๖๕.๐๖
๑	ยุทธศาสตร์ด้านการพัฒนาและ เสริมสร้างศักยภาพทรัพยากรมนุษย์	๑๐,๗๐๒.๖๗	๔๒๔.๔๖	๕,๙๗๗.๑๕	๕๕.๘๕	๖,๔๐๑.๖๑	๕๙.๘๑
๒	ยุทธศาสตร์ด้านการสร้างโอกาส และความเสมอภาคทางสังคม	๙,๑๗๔.๐๐	๓๓๓.๕๗	๕,๓๖๓.๑๖	๕๘.๖๖	๕,๖๙๖.๗๓	๖๒.๑๐
๓	ยุทธศาสตร์ด้านการสร้าง ความสามารถในการแข่งขัน	๓,๘๕๓.๗๖	๑,๓๙๕.๒๗	๑,๗๖๐.๑๔	๔๕.๖๗	๓,๑๕๓.๗๑	๘๑.๘๓

ลำดับ ...

ลำดับ	ยุทธศาสตร์การจัดสรรงบประมาณ	งบประมาณ ได้รับจัดสรร	PO	เบิกจ่าย	ร้อยละ เบิกจ่าย	การใช้จ่าย	ร้อยละ การใช้จ่าย
๔	ยุทธศาสตร์ด้านการสร้าง การเติบโตบนคุณภาพชีวิต ที่เป็นมิตรต่อสิ่งแวดล้อม	๓,๒๖๐.๓๖	๔๕๖.๓๖	๑,๕๖๔.๔๘	๔๗.๙๙	๒,๐๑๐.๘๔	๖๑.๖๘
๕	ยุทธศาสตร์ด้านการปรับสมดุล และพัฒนาระบบการบริหารจัดการ ภาครัฐ	๑,๗๘๔.๔๑	๕๘.๘๖	๑,๖๕๑.๙๗	๙๒.๕๘	๑,๗๑๐.๘๓	๙๕.๘๘
๖	ยุทธศาสตร์ด้านความมั่นคง	๑,๔๙๕.๗๐	๙๒.๗๗	๗๘๙.๕๒	๕๒.๗๙	๘๘๒.๒๙	๕๘.๙๙
๗	รายการค่าดำเนินการภาครัฐ	๒๗๔.๗๘	๓.๗๑	๑๔.๗๔	๕.๓๗	๑๘.๔๕	๖.๗๑

ที่มา : ระบบบริหารการเงินการคลังภาครัฐแบบอิเล็กทรอนิกส์ใหม่ (New GFMS Thai)

๑.๒.๒ ผลการเบิกจ่ายและการใช้จ่ายงบประมาณรายจ่าย ประจำปีงบประมาณ พ.ศ. ๒๕๖๘
จังหวัดเชียงใหม่ ณ วันที่ ๒๓ กุมภาพันธ์ ๒๕๖๘ ดังนี้

หน่วย : ล้านบาท

รายการ	งบประมาณ	เบิกจ่าย	ใช้จ่าย	สูง/ต่ำกว่าเป้าหมาย มีนาคม ๖๘ (%)		สูง/ต่ำกว่าเป้าหมาย Q๒ (%)	
				เบิกจ่าย	ใช้จ่าย	เบิกจ่าย	ใช้จ่าย
ภาพรวม	๓๐,๕๔๕.๖๘	๑๗,๑๒๑.๑๗ ๕๖.๐๕%	๑๙,๘๗๔.๔๗ ๖๕.๐๖%	๕๓.๐๐% ▲ ๓.๐๕%	๖๑.๐๐% ▲ ๔.๐๖%	๕๓.๐๐% ▲ ๓.๐๕%	๖๑.๐๐% ▲ ๔.๐๖%
ประจำ	๑๘,๙๗๓.๖๐	๑๑,๙๒๔.๑๗ ๖๒.๘๕%	๑๒,๐๐๔.๑๑ ๖๓.๒๗%	๕๗.๐๐% ▲ ๕.๘๕%	๕๘.๐๐% ▲ ๕.๒๗%	๕๗.๐๐% ▲ ๕.๘๕%	๕๘.๐๐% ▲ ๕.๒๗%
ลงทุน	๑๑,๕๗๒.๐๙	๕,๑๙๗.๐๐ ๔๔.๙๑%	๗,๘๗๐.๓๖ ๖๘.๐๑%	๓๕.๐๐% ▲ ๙.๙๑%	๖๖.๐๐% ▲ ๒.๐๑%	๓๕.๐๐% ▲ ๙.๙๑%	๖๖.๐๐% ▲ ๒.๐๑%

ที่มา : ระบบบริหารการเงินการคลังภาครัฐแบบอิเล็กทรอนิกส์ใหม่ (New GFMS Thai)

ผลการใช้งบประมาณรายจ่าย ประจำปีงบประมาณ พ.ศ. ๒๕๖๘ ภาพรวม ได้รับจัดสรร
๓๐,๕๔๕.๖๘ ล้านบาท เบิกจ่าย ๑๗,๑๒๑.๑๗ ล้านบาท คิดเป็นร้อยละ ๕๖.๐๕ สูงกว่าเป้าหมายที่คณะรัฐมนตรี
กำหนดร้อยละ ๓.๐๕ เป็นลำดับที่ ๔ ของประเทศ ใช้จ่าย ๑๙,๘๗๔.๔๗ ล้านบาท คิดเป็นร้อยละ ๖๕.๐๖
สูงกว่าเป้าหมายที่คณะรัฐมนตรีกำหนดร้อยละ ๔.๐๖ เป็นลำดับที่ ๕๕ ของประเทศ

ผลการใช้งบประมาณรายจ่าย ประจำปีงบประมาณ พ.ศ. ๒๕๖๘ งบลงทุน ได้รับจัดสรร
๑๑,๕๗๒.๐๙ ล้านบาท เบิกจ่าย ๕,๑๙๗.๐๐ ล้านบาท คิดเป็นร้อยละ ๔๔.๙๑ สูงกว่าเป้าหมายที่คณะรัฐมนตรี
กำหนดร้อยละ ๙.๙๑ เป็นลำดับที่ ๑ ของประเทศ ใช้จ่าย ๗,๘๗๐.๓๖ ล้านบาท คิดเป็นร้อยละ ๖๘.๐๑
สูงกว่าเป้าหมายที่คณะรัฐมนตรีกำหนดร้อยละ ๒.๐๑ เป็นลำดับที่ ๒๕ ของประเทศ

หน่วยเบิกจ่ายที่ได้รับจัดสรรงบลงทุนมีทั้งสิ้น ๒๕๔ หน่วยงาน ประกอบด้วย ส่วนราชการ
ส่วนกลาง ส่วนภูมิภาค จำนวน ๑๒๖ หน่วยงาน องค์การมหาชน จำนวน ๓ หน่วยงาน รัฐวิสาหกิจ จำนวน
๑ หน่วยงาน กรมจังหวัด จำนวน ๒ หน่วยงาน องค์การบริหารส่วนจังหวัดเชียงใหม่ จำนวน ๑ หน่วยงาน
เทศบาลนคร จำนวน ๑ หน่วยงาน เทศบาลเมือง จำนวน ๔ หน่วยงาน และเทศบาลตำบล จำนวน ๑๑๖
หน่วยงาน รายละเอียดดังนี้

ผลการเบิกจ่ายและใช้จ่ายเงินงบประมาณรายจ่ายลงทุน จังหวัดเชียงใหม่ ประจำปีงบประมาณ พ.ศ. 2568									
ข้อมูลตั้งแต่วันที่งบประมาณ จนถึงวันที่ 23 มีนาคม 2568 เรียงลำดับหน่วยเบิกจ่ายที่มีสัดส่วนการใช้จ่ายจากมากไปน้อย									
ที่	รหัสหน่วยงาน	หน่วยงาน	งบประมาณ	PO	เบิกจ่าย		ใช้จ่าย		คงเหลือ หลังใช้จ่าย
					จำนวน	ร้อยละ	จำนวน	ร้อยละ	
		รวมทั้งสิ้น 254 หน่วยงาน	11,572.09	2,673.36	5,197.00	44.91	7,870.36	68.01	3,701.73
		รวมส่วนราชการ 126 หน่วยงาน	9,179.26	2,401.49	4,128.81	44.98	6,530.29	71.14	2,648.97
1	2309300000	มหาวิทยาลัยเชียงใหม่	1,067.96	0.00	1,067.96	100.00	1,067.96	100.00	0.00
2	2100200154	สำนักงานสาธารณสุขจังหวัดเชียงใหม่	44.48	30.12	14.37	32.30	44.48	100.00	0.00
3	1800200045	สำนักงานวัฒนธรรมจังหวัดเชียงใหม่	21.43	21.43	0.00	0.00	21.43	100.00	0.00
4	2100800035	โรงพยาบาลสวนปรุง	7.63	5.50	2.13	27.87	7.63	100.00	0.00
5	0700500082	ศูนย์วิจัยและพัฒนาการเพาะเลี้ยงสัตว์น้ำจืดเชียงใหม่	5.42	2.91	2.51	46.31	5.42	100.00	0.00
6	0800400070	สำนักงานขนส่งจังหวัดเชียงใหม่	5.20	4.32	0.87	16.82	5.20	100.00	0.00
7	0900300014	สำนักงานสิ่งแวดล้อมและควบคุมมลพิษที่ 1	3.84	0.00	3.84	100.00	3.84	100.00	0.00
8	2000400541	โรงเรียนราชประชานุเคราะห์ 31	3.66	3.06	0.60	16.33	3.66	100.00	0.00
9	0700600205	สำนักงานปศุสัตว์จังหวัดเชียงใหม่	2.77	0.00	2.77	100.00	2.77	100.00	0.00
10	2100600022	ศูนย์วิทยาศาสตร์การแพทย์ที่ 1 เชียงใหม่	2.31	0.00	2.31	100.00	2.31	100.00	0.00
11	2100201088	โรงพยาบาลฝาง	1.80	0.00	1.80	100.00	1.80	100.00	0.00
12	2000400539	โรงเรียนราชประชานุเคราะห์ 61 จังหวัดเชียงใหม่	1.78	0.89	0.89	49.74	1.78	100.00	0.00
13	0700400069	สำนักงานตรวจบัญชีสหกรณ์จังหวัดเชียงใหม่	1.71	0.00	1.71	100.00	1.71	100.00	0.00
14	0700900041	สำนักวิจัยและพัฒนาการเกษตรเขต 1	1.46	0.00	1.46	100.00	1.46	100.00	0.00
15	0600200050	สำนักงานพัฒนาสังคมและความมั่นคงของมนุษย์จังหวัดเชียงใหม่	1.36	0.00	1.36	100.00	1.36	100.00	0.00
16	0600300094	ศูนย์พัฒนาชาวเขาจังหวัดเชียงใหม่	1.32	0.00	1.32	100.00	1.32	100.00	0.00
17	1300400013	ศูนย์ซึ่งตวงวัดภาคเหนือ (เชียงใหม่)	1.27	0.00	1.27	100.00	1.27	100.00	0.00
18	0300700088	สำนักงานสรรพากรพื้นที่เชียงใหม่ 2	0.85	0.00	0.85	100.00	0.85	100.00	0.00
19	1600700031	เรือนจำกลางเชียงใหม่	0.82	0.00	0.82	100.00	0.82	100.00	0.00
20	2000400107	โรงเรียนสอนคนตาบอดภาคเหนืออา	0.73	0.73	0.00	0.00	0.73	100.00	0.00
21	1600700071	พันพิศสถานหญิงเชียงใหม่	0.71	0.51	0.20	28.31	0.71	100.00	0.00
22	2200400011	ศูนย์ส่งเสริมอุตสาหกรรมภาคที่ 1	0.61	0.00	0.61	100.00	0.61	100.00	0.00
23	0600500023	สถานสงเคราะห์เด็กชายบ้านเชียงใหม่	0.49	0.00	0.49	100.00	0.49	100.00	0.00
24	0701200025	ศูนย์ถ่ายทอดเทคโนโลยีการสหกรณ์ที่ 9 จังหวัดเชียงใหม่	0.34	0.00	0.34	100.00	0.34	100.00	0.00
25	2100900019	กลุ่มพัฒนาความร่วมมือทันตสาธารณสุขระหว่างประเทศ	0.20	0.00	0.20	100.00	0.20	100.00	0.00
26	0701100092	ศูนย์ส่งเสริมการเกษตรที่สูงจังหวัดเชียงใหม่	0.17	0.00	0.17	100.00	0.17	100.00	0.00
27	0701100089	ศูนย์ส่งเสริมและพัฒนาอาชีพการเกษตรจังหวัดเชียงใหม่ (พืชสวน)	0.17	0.10	0.07	42.42	0.17	100.00	0.00
28	2500701678	กองบังคับการสืบสวนสอบสวนตำรวจภูธรภาค 5	0.11	0.00	0.11	100.00	0.11	100.00	0.00
29	1600600268	สถานพินิจและคุ้มครองเด็กและเยาวชนจังหวัดเชียงใหม่	0.11	0.00	0.11	100.00	0.11	100.00	0.00
30	0700900255	ศูนย์วิจัยและพัฒนาการเกษตรเชียงใหม่	0.11	0.00	0.11	100.00	0.11	100.00	0.00
31	0700200055	สำนักงานเกษตรและสหกรณ์จังหวัดเชียงใหม่	0.08	0.00	0.08	100.00	0.08	100.00	0.00
32	2500700328	กองกำกับการ 5 กองบังคับการฝึกพิเศษ กองบัญชาการตำรวจ ตระเวนชายแดน (กท.5บ.ก.ฝ.บ.ตชด.)	0.01	0.00	0.01	100.00	0.01	100.00	0.00
33	2100201117	โรงพยาบาลสันทราย	97.20	9.86	87.33	89.85	97.19	99.99	0.01
34	2000600227	วิทยาลัยการอาชีพจอมทอง	2.90	2.90	0.00	0.00	2.90	99.87	0.00
35	2100201095	โรงพยาบาลจอมทอง	35.34	33.88	1.40	3.96	35.28	99.83	0.06
36	2000400593	โรงเรียนยุพราชวิทยาลัย	1.00	0.00	0.99	99.71	0.99	99.71	0.00
37	2100300018	โรงพยาบาลประสาท	93.98	93.65	0.00	0.00	93.65	99.65	0.32
38	2100800034	สถาบันพัฒนาการเด็กราชนครินทร์	3.91	3.81	0.09	2.24	3.90	99.62	0.02
39	0300700087	สำนักงานสรรพากรพื้นที่เชียงใหม่ 1	2.36	1.50	0.85	35.98	2.35	99.55	0.01
40	2200500015	สำนักงานอุตสาหกรรมพื้นฐานและการเหมืองแร่ เขต 3 เชียงใหม่	1.66	1.65	0.00	0.00	1.65	99.49	0.01
41	0701100145	สำนักงานเกษตรจังหวัดเชียงใหม่	8.10	5.94	2.08	25.73	8.02	99.12	0.07
42	1500400060	สำนักงานพัฒนาชุมชนจังหวัดเชียงใหม่	9.81	0.03	9.67	98.60	9.71	98.94	0.10
43	2000400458	สำนักงานเขตพื้นที่การศึกษาประถมศึกษาเชียงใหม่ เขต 2	8.73	3.27	5.30	60.68	8.57	98.19	0.16
44	0700600137	ศูนย์วิจัยการผสมเทียมและเทคโนโลยีชีวภาพเชียงใหม่	2.13	0.00	2.09	97.80	2.09	97.80	0.05
45	2000400468	สำนักงานเขตพื้นที่การศึกษาประถมศึกษาเชียงใหม่ เขต 5	6.54	2.86	3.51	53.67	6.37	97.41	0.17
46	0300500042	สำนักงานศุลกากรภาคที่ 3	56.11	52.09	2.52	4.49	54.62	97.34	1.49
47	2000400748	สำนักงานเขตพื้นที่การศึกษามัธยมศึกษาเชียงใหม่	45.40	32.04	12.07	26.60	44.11	97.17	1.28
48	2000400505	สำนักงานเขตพื้นที่การศึกษาประถมศึกษาเชียงใหม่ เขต 6	20.10	14.02	5.22	25.99	19.24	95.74	0.86
49	1600700143	เรือนจำอำเภอฝาง	0.45	0.24	0.19	42.72	0.43	95.48	0.02
50	0701800047	ศูนย์วิจัยข้าวละมิง	0.36	0.08	0.27	74.09	0.34	94.87	0.02
51	2000400594	โรงเรียนเชิงดาววิทยาคม	0.64	0.42	0.18	28.26	0.60	94.21	0.04
52	0800600034	สำนักงานทางหลวงที่ 1	167.72	4.11	151.99	90.62	156.11	93.07	11.62
53	0800600035	แขวงทางหลวงเชียงใหม่ที่ 1	488.34	354.11	97.47	19.96	451.58	92.47	36.76
54	2500700349	กองกำกับการตำรวจตระเวนชายแดนที่ 33 (กท.ตชด.33)	6.31	5.44	0.40	6.27	5.84	92.45	0.48
55	1800800007	วิทยาลัยนาฏศิลป์เชียงใหม่	1.30	0.00	1.18	90.60	1.18	90.60	0.12

ผลการเบิกจ่ายและใช้จ่ายเงินงบประมาณรายจ่ายลงทุน จังหวัดเชียงใหม่ ประจำปีงบประมาณ พ.ศ. 2568									
ข้อมูลตั้งแต่ต้นปีงบประมาณ จนถึงวันที่ 23 มีนาคม 2568 เรียงลำดับหน่วยเบิกจ่ายที่มีผลร้อยละการใช้จ่ายจากมากไปน้อย									
ที่	รหัสหน่วยงาน	หน่วยงาน	งบประมาณ	PO	เบิกจ่าย		ใช้จ่าย		คงเหลือ หลังใช้จ่าย
					จำนวน	ร้อยละ	จำนวน	ร้อยละ	
		รวมทั้งสิ้น 254 หน่วยงาน	11,572.09	2,673.36	5,197.00	44.91	7,870.36	68.01	3,701.73
		รวมส่วนราชการ 126 หน่วยงาน	9,179.26	2,401.49	4,128.81	44.98	6,530.29	71.14	2,648.97
56	0800600037	แขวงทางหลวงเชียงใหม่ที่ 3	442.16	337.05	62.36	14.10	399.42	90.33	42.74
57	0800700073	แขวงทางหลวงชนบทเชียงใหม่	794.26	44.11	661.70	83.31	705.81	88.86	88.46
58	2307900000	มหาวิทยาลัยแม่โจ้	420.43	0.00	367.55	87.42	367.55	87.42	52.88
59	0800600036	แขวงทางหลวงเชียงใหม่ที่ 2	524.79	387.02	69.20	13.19	456.22	86.93	68.57
60	0701200071	สำนักงานสภรณ์จังหวัดเชียงใหม่	2.99	0.00	2.59	86.46	2.59	86.46	0.41
61	2000400130	โรงเรียนศรีสวัสดิ์เชียงใหม่	2.41	1.69	0.40	16.44	2.09	86.45	0.33
62	1200200102	สำนักงานพลังงานจังหวัดเชียงใหม่	2.80	0.09	2.30	82.37	2.39	85.42	0.41
63	2301700000	มหาวิทยาลัยราชภัฏเชียงใหม่	119.83	98.83	3.18	2.65	102.01	85.13	17.82
64	2100900030	ศูนย์อนามัยที่ 1 เชียงใหม่	11.52	0.92	8.84	76.72	9.76	84.71	1.76
65	0701800013	ศูนย์เมล็ดพันธุ์ข้าวเชียงใหม่	5.29	3.93	0.50	9.40	4.43	83.78	0.86
66	0800300067	ศูนย์พัฒนาและบำรุงรักษาทางน้ำที่ 7	11.76	6.11	3.65	31.06	9.76	83.00	2.00
67	2100400042	สำนักงานป้องกันควบคุมโรคที่ 1 เชียงใหม่	18.11	7.00	7.82	43.17	14.82	81.83	3.29
68	2000400023	ศูนย์การศึกษาพิเศษ เขตการศึกษา 8 (จังหวัดเชียงใหม่)	3.18	2.11	0.49	15.37	2.60	81.65	0.58
69	2000600225	วิทยาลัยเกษตรและเทคโนโลยีเชียงใหม่	8.39	6.58	0.00	0.00	6.58	78.46	1.81
70	2200200050	สำนักงานอุตสาหกรรมจังหวัดเชียงใหม่	2.82	0.30	1.89	67.02	2.19	77.65	0.63
71	1800400025	สำนักศิลปากรที่ 7 เชียงใหม่	44.53	13.15	21.00	47.17	34.16	76.72	10.37
72	0500600001	มหาวิทยาลัยการกีฬาแห่งชาติ วิทยาเขตเชียงใหม่	27.73	13.39	7.36	26.53	20.74	74.80	6.99
73	2000400466	สำนักงานเขตพื้นที่การศึกษาประถมศึกษาเชียงใหม่ เขต 4	21.33	9.56	5.47	25.66	15.04	70.49	6.30
74	2500700743	ตำรวจภูธรภาค 5 เชียงใหม่	101.56	40.52	29.84	29.38	70.36	69.27	31.21
75	0800700110	สำนักงานทางหลวงชนบทที่ 10 (เชียงใหม่)	374.30	211.34	38.25	10.22	249.58	66.68	124.72
76	0900900041	สำนักงานบริหารพื้นที่อนุรักษ์ที่ 16	314.57	104.36	104.65	33.27	209.01	66.44	105.56
77	2000600265	วิทยาลัยอาชีวศึกษาฝาง	10.78	6.80	0.00	0.00	6.80	63.10	3.98
78	1500700056	สำนักงานโยธาธิการและผังเมืองจังหวัดเชียงใหม่	2.12	0.03	1.28	60.39	1.31	61.96	0.81
79	0700300625	สำนักงานก่อสร้างชลประทานขนาดใหญ่ที่ 1	476.57	89.27	204.58	42.93	293.85	61.66	182.72
80	0700300033	โครงการชลประทานเชียงใหม่	867.14	94.47	434.41	50.10	528.88	60.99	338.26
81	0500200044	สำนักงานการท่องเที่ยวและกีฬาจังหวัดเชียงใหม่	0.30	0.05	0.13	42.73	0.18	60.86	0.12
82	0700300626	สำนักงานก่อสร้างชลประทานขนาดกลางที่ 1	285.46	69.52	83.02	29.08	152.54	53.44	132.92
83	0700800056	สำนักงานพัฒนาที่ดินเขต 6	3.04	0.12	1.47	48.31	1.59	52.23	1.45
84	2000400460	สำนักงานเขตพื้นที่การศึกษาประถมศึกษาเชียงใหม่ เขต 3	7.90	3.62	0.48	6.05	4.10	51.85	3.80
85	0700300032	สำนักงานชลประทานที่ 1	570.70	50.35	243.04	42.59	293.38	51.41	277.32
86	0700800102	ศูนย์ปฏิบัติการพัฒนาที่ดินโครงการหลวง	54.99	4.52	23.73	43.15	28.24	51.36	26.74
87	2501700015	สำนักงานป้องกันและปราบปรามการทุจริตในภาครัฐ เขตพื้นที่ 5	0.20	0.02	0.08	41.67	0.10	50.00	0.10
88	0700600154	สำนักงานคูสัตว์เขต 5	2.67	0.00	1.31	49.05	1.31	49.05	1.36
89	0701800037	ศูนย์วิจัยข้าวเชียงใหม่	8.20	2.60	1.28	15.54	3.87	47.22	4.33
90	2000201146	สำนักงานศึกษาธิการจังหวัดเชียงใหม่	0.74	0.12	0.22	29.92	0.34	46.57	0.39
91	0200800035	สำนักงานพัฒนาภาค 3 หน่วยบัญชาการทหารพัฒนา	410.19	22.71	164.96	40.22	187.67	45.75	222.52
92	0701500010	สำนักงานเศรษฐกิจการเกษตรที่ 1	3.51	0.02	1.46	41.41	1.48	42.03	2.04
93	0701300044	สำนักงานการปฏิรูปที่ดินจังหวัดเชียงใหม่	1.49	0.00	0.62	41.52	0.62	41.52	0.87
94	2000400456	สำนักงานเขตพื้นที่การศึกษาประถมศึกษาเชียงใหม่ เขต 1	12.24	1.17	3.71	30.33	4.89	39.91	7.36
95	2033400550	สำนักงานส่งเสริมการเรียนรู้จังหวัดเชียงใหม่	14.24	1.33	4.23	29.70	5.56	39.06	8.68
96	0901200087	สำนักจัดการทรัพยากรป่าไม้ ที่ 1	110.36	27.26	15.61	14.15	42.87	38.85	67.49
97	0700600037	ศูนย์วิจัยและบำรุงพันธุ์สัตว์เชียงใหม่	7.74	2.17	0.80	10.35	2.97	38.32	4.78
98	1600600082	ศูนย์ฝึกและอบรมเด็กและเยาวชนเขต 7 เชียงใหม่	2.92	0.00	1.07	36.79	1.07	36.79	1.85
99	0300400069	สำนักงานคลังเขต 5	1.50	0.00	0.54	36.07	0.54	36.07	0.96
100	2500300044	สำนักงานพระพุทธศาสนาจังหวัดเชียงใหม่	10.71	0.00	3.78	35.29	3.78	35.29	6.93
101	1500300051	ที่ทำการปกครองจังหวัดเชียงใหม่	8.42	0.50	1.79	21.32	2.29	27.25	6.12
102	0600800014	ศูนย์พัฒนาการจัดสวัสดิการสังคมผู้สูงอายุบ้านธรรมปกรณ์ (เชียงใหม่)	5.22	1.41	0.00	0.00	1.41	26.93	3.81
103	2000400540	โรงเรียนราชประชานุเคราะห์ 60 จังหวัดเชียงใหม่	2.01	0.23	0.23	11.70	0.46	23.06	1.54
104	2500701681	กองบังคับการตรวจคนเข้าเมือง 5	0.07	0.00	0.02	21.22	0.02	21.22	0.06
105	0200600021	กองบิน 41	46.86	8.95	0.01	0.03	8.96	19.12	37.90
106	0700800057	สถานีพัฒนาที่ดินเชียงใหม่	80.05	10.42	4.74	5.92	15.16	18.94	64.89
107	2000600222	วิทยาลัยเทคนิคเชียงใหม่	12.39	1.74	0.50	4.04	2.24	18.09	10.15
108	2000400465	โรงเรียนราชประชานุเคราะห์ 30	7.50	0.00	1.23	16.46	1.23	16.46	6.26
109	2305900000	มหาวิทยาลัยเทคโนโลยีราชมงคลล้านนา	156.30	20.46	2.78	1.78	23.24	14.87	133.07
110	1500500073	สำนักงานที่ดินจังหวัด เชียงใหม่	1.04	0.00	0.15	14.10	0.15	14.10	0.89

ผลการเบิกจ่ายและใช้จ่ายเงินงบประมาณรายจ่ายลงทุน จังหวัดเชียงใหม่ ประจำปีงบประมาณ พ.ศ. 2568									
ข้อมูลตั้งแต่วันที่ 1 มกราคม 2568 ถึงวันที่ 23 มีนาคม 2568 เรียงลำดับหน่วยเบิกจ่ายที่มีผลร้อยละการใช้จ่ายจากมากไปน้อย									
ที่	รหัสหน่วยงาน	หน่วยงาน	งบประมาณ	PO	เบิกจ่าย		ใช้จ่าย		คงเหลือ หลังใช้จ่าย
					จำนวน	ร้อยละ	จำนวน	ร้อยละ	
		รวมทั้งสิ้น 254 หน่วยงาน	11,572.09	2,673.36	5,197.00	44.91	7,870.36	68.01	3,701.73
		รวมส่วนราชการ 126 หน่วยงาน	9,179.26	2,401.49	4,128.81	44.98	6,530.29	71.14	2,648.97
111	2000400106	โรงเรียนโสตศึกษาอนุสารสุนทร	3.41	0.00	0.45	13.17	0.45	13.17	2.96
112	0702000023	ศูนย์หม่อนไหมเฉลิมพระเกียรติสมเด็จพระนางเจ้าสิริกิติ์ พระบรมราชินีนาถ เชียงใหม่	5.59	0.00	0.59	10.63	0.59	10.63	5.00
113	1500800054	สำนักงานส่งเสริมการปกครองส่วนท้องถิ่นจังหวัดเชียงใหม่	179.34	0.00	16.68	9.30	16.68	9.30	162.66
114	2000600226	วิทยาลัยสารพัดช่างเชียงใหม่	3.29	0.14	0.14	4.34	0.29	8.68	3.00
115	2000400108	โรงเรียนกาวิละอนุกุล	5.40	0.00	0.47	8.64	0.47	8.64	4.93
116	1100500046	สำนักงานสถิติจังหวัดเชียงใหม่	1.83	0.00	0.14	7.54	0.14	7.54	1.69
117	0300500050	ด้านบุคลากรเชียงดาว	15.80	0.00	1.00	6.33	1.00	6.33	14.80
118	2100200155	โรงพยาบาลนครพิงค์	226.83	1.97	10.81	4.77	12.78	5.64	214.04
119	2000200012	สำนักงานศึกษาธิการภาค 15	0.87	0.00	0.02	2.66	0.02	2.66	0.85
120	0100200060	สำนักประชาสัมพันธ์เขต 3 เชียงใหม่	27.23	0.00	0.09	0.33	0.09	0.33	27.14
121	2100300029	โรงพยาบาลอภัยภูรังค์เชียงใหม่	15.85	0.00	0.00	0.00	0.00	0.00	15.85
122	2000600223	วิทยาลัยเทคนิคสันกำแพง	4.50	0.00	0.00	0.00	0.00	0.00	4.50
123	0800300021	สำนักงานเจ้าท่าภูมิภาคที่ 1	3.15	0.00	0.00	0.00	0.00	0.00	3.15
124	2101700021	วิทยาลัยพยาบาลบรมราชชนนี เชียงใหม่	3.05	0.00	0.00	0.00	0.00	0.00	3.05
125	2000600224	วิทยาลัยอาชีวศึกษาเชียงใหม่	1.20	0.00	0.00	0.00	0.00	0.00	1.20
126	0101200002	สำนักงานพัฒนาเศรษฐกิจและสังคมภาคเหนือ	0.34	0.00	0.00	0.00	0.00	0.00	0.34
		องค์การมหาชน 3 หน่วยงาน	412.21	0.00	381.35	92.51	381.35	92.51	30.86
1	0103100000	สำนักงานพัฒนาพิงคนคร (องค์การมหาชน)	52.33	0.00	52.33	100.00	52.33	100.00	0.00
2	2306600000	สถาบันวิจัยดาราศาสตร์แห่งชาติ (องค์การมหาชน)	172.03	0.00	167.64	97.45	167.64	97.45	4.39
3	0701700000	สถาบันวิจัยและพัฒนาพื้นที่สูง (องค์การมหาชน)	187.86	0.00	161.38	85.91	161.38	85.91	26.47
		รัฐวิสาหกิจ 1 หน่วยงาน	53.77	0.00	5.49	10.20	5.49	10.20	48.28
1	5050300000	องค์การสวนพฤกษศาสตร์	53.77	0.00	5.49	10.20	5.49	10.20	48.28
		กรมจังหวัด 2 หน่วยงาน	460.49	52.94	0.67	0.00	53.60	0.00	406.88
1	7015100000	งบประมาณจังหวัด-สำนักงานจังหวัดเชียงใหม่	296.25	52.94	0.00	0.00	52.94	17.87	243.32
2	7015000000	สำนักบริหารงานยุทธศาสตร์กลุ่มจังหวัดภาคเหนือตอนบน 1	164.23	0.00	0.67	0.41	0.67	0.41	163.57
		องค์กรปกครองส่วนท้องถิ่น 6 หน่วยงาน	280.44	3.45	155.69	55.52	159.14	56.74	121.31
1	7526B00000	เทศบาลเมืองแม่เหียะ	14.17	1.09	12.13	85.59	13.22	93.27	0.95
2	752A500000	เทศบาลเมืองแม่ใจ	30.23	2.36	17.52	57.96	19.88	65.77	10.35
3	7526600000	เทศบาลนครเชียงใหม่	65.58	0.00	40.38	61.57	40.38	61.57	25.20
4	7526700000	องค์การบริหารส่วนจังหวัดเชียงใหม่	116.24	0.00	60.58	52.12	60.58	52.12	55.65
5	7529X00000	เทศบาลเมืองดั้นเปา	25.03	0.00	12.00	47.93	12.00	47.93	13.03
6	7527Z00000	เทศบาลเมืองเมืองแกนพัฒนา	29.20	0.00	13.08	44.80	13.08	44.80	16.12
		เทศบาลตำบล 116 หน่วยงาน	1,071.27	212.05	520.74	48.61	732.79	68.40	338.47
1	7527600000	ทต.ปิงโค้ง อ.เชียงดาว	7.50	0.00	7.50	100.00	7.50	100.00	0.00
2	752BT00000	ทต.หนองบัว อ.ไชยปราการ	7.34	0.00	7.34	100.00	7.34	100.00	0.00
3	7529Z00000	ทต.สันทรายหลวง อ.สันทราย	6.93	0.00	6.93	100.00	6.93	100.00	0.00
4	752A700000	ทต.แม่แฝก อ.สันทราย	6.25	0.00	6.25	100.00	6.25	100.00	0.00
5	752A400000	ทต.หนองจ่อม อ.สันทราย	5.59	0.00	5.59	100.00	5.59	100.00	0.00
6	7527400000	ทต.แม่ทะ อ.เชียงดาว	5.55	0.00	5.55	100.00	5.55	100.00	0.00
7	7529L00000	ทต.ทุ่งต้อม อ.สันป่าตอง	5.17	0.00	5.17	100.00	5.17	100.00	0.00
8	7529Y00000	ทต.สันกลาง อ.สันกำแพง	5.00	0.00	5.00	100.00	5.00	100.00	0.00
9	7528100000	ทต.แมริม อ.แมริม	4.99	0.00	4.99	100.00	4.99	100.00	0.00
10	7527800000	ทต.คดยสะเก็ด อ.คดยสะเก็ด	4.42	0.00	4.42	100.00	4.42	100.00	0.00
11	7526E00000	ทต.ท่าศาลา อ.เมืองเชียงใหม่	4.27	0.00	4.27	100.00	4.27	100.00	0.00
12	7526G00000	ทต.ฟ้าฮ่าม อ.เมืองเชียงใหม่	4.25	0.00	4.25	100.00	4.25	100.00	0.00
13	7528700000	ทต.แม่แรม อ.แมริม	3.71	0.00	3.71	100.00	3.71	100.00	0.00
14	7528Q00000	ทต.บ้านแม่ข่า อ.ฝาง	3.52	0.00	3.52	100.00	3.52	100.00	0.00
15	752AJ00000	ทต.บ้านแหวน อ.หางดง	2.96	0.00	2.96	100.00	2.96	100.00	0.00
16	7528B00000	ทต.เหมืองแก้ว อ.แมริม	2.40	0.00	2.40	100.00	2.40	100.00	0.00
17	752AD00000	ทต.หนองแก้ว อ.หางดง	2.01	0.00	2.01	100.00	2.01	100.00	0.00
18	7529400000	ทต.บ้านป่า อ.พร้าว	1.81	0.00	1.81	100.00	1.81	100.00	0.00
19	7528000000	ทต.อินทิล อ.แมแตง	1.80	0.00	1.80	100.00	1.80	100.00	0.00
20	752A900000	ทต.เมืองเส็น อ.สันทราย	1.46	0.00	1.46	100.00	1.46	100.00	0.00
21	752C900000	ทต.สันติสุข อ.คดยหล่อ	2.49	0.00	2.49	99.92	2.49	99.92	0.00
22	7528H00000	ทต.เวียงฝาง อ.ฝาง	6.67	2.06	4.60	68.96	6.66	99.89	0.01
23	7527N00000	ทต.สันมหาพน อ.แมแตง	7.34	2.45	4.84	65.93	7.28	99.25	0.06
24	7529U00000	ทต.ออนใต้ อ.สันกำแพง	11.99	0.54	11.34	94.56	11.88	99.06	0.11
25	752C800000	ทต.ยางคราม อ.คดยหล่อ	13.13	9.20	3.77	28.72	12.97	98.81	0.16

ผลการเบิกจ่ายและใช้จ่ายเงินงบประมาณรายจ่ายลงทุน จังหวัดเชียงใหม่ ประจำปีงบประมาณ พ.ศ. 2568										
ข้อมูลตั้งแต่ต้นปีงบประมาณ จนถึงวันที่ 23 มีนาคม 2568 เรียงลำดับหน่วยเบิกจ่ายที่มีผลร้อยละการใช้จ่ายจากมากไปน้อย										
ที่	รหัสหน่วยงาน	หน่วยงาน	งบประมาณ	PO	เบิกจ่าย		ใช้จ่าย		คงเหลือ หลังใช้จ่าย	
					จำนวน	ร้อยละ	จำนวน	ร้อยละ		
		รวมทั้งสิ้น 254 หน่วยงาน	11,572.09	2,673.36	5,197.00	44.91	7,870.36	68.01	3,701.73	
		เทศบาลตำบล 116 หน่วยงาน	1,071.27	212.05	520.74	48.61	732.79	68.40	338.47	
26	7526N00000	ทต.บ้านแปะ อ.จอมทอง	15.04	3.18	11.26	74.89	14.45	96.05	0.59	
27	7529V00000	ทต.แม่ปุก อ.สันกำแพง	10.29	4.39	5.49	53.34	9.87	96.00	0.41	
28	752BG00000	ทต.ท่ากวาง อ.สารภี	13.43	4.37	8.51	63.39	12.88	95.92	0.55	
29	7528200000	ทต.ริมเหนือ อ.แมริม	2.82	1.35	1.34	47.42	2.69	95.48	0.13	
30	752A100000	ทต.สันนาเม็ง อ.สันทราย	10.60	2.48	7.56	71.31	10.03	94.66	0.57	
31	752AE00000	ทต.หารแก้ว อ.หางดง	5.48	3.40	1.77	32.30	5.17	94.35	0.31	
32	752BU00000	ทต.แม่ว่าง อ.แม่ว่าง	7.42	1.24	5.76	77.64	7.00	94.31	0.42	
33	7526Z00000	ทต.เชียงดาว อ.เชียงดาว	13.15	7.50	4.83	36.72	12.33	93.75	0.82	
34	752C700000	ทต.สองแคว อ.ดอยหล่อ	9.69	5.78	3.19	32.90	8.97	92.58	0.72	
35	7527900000	ทต.เชิงดอย อ.ดอยสะเก็ด	10.29	2.99	6.52	63.36	9.51	92.42	0.78	
36	7529K00000	ทต.ทุ่งสโตน อ.สันป่าตอง	10.88	2.49	7.53	69.19	10.02	92.09	0.86	
37	7526M00000	ทต.สบเคียว อ.จอมทอง	9.35	2.41	6.17	66.01	8.58	91.85	0.76	
38	752AT00000	ทต.บ่อหลวง อ.ฮอด	25.99	14.41	9.12	35.09	23.53	90.53	2.46	
39	7526T00000	ทต.ท่ามา อ.แม่แจ่ม	16.11	7.26	7.25	45.02	14.51	90.07	1.60	
40	7527100000	ทต.เมืองนะ อ.เชียงดาว	17.45	0.00	15.54	89.07	15.54	89.07	1.91	
41	7529G00000	ทต.บ้านแม่ อ.สันป่าตอง	4.41	0.00	3.91	88.71	3.91	88.71	0.50	
42	7529000000	ทต.เวียงพร้าว อ.พร้าว	11.82	2.87	7.59	64.17	10.46	88.45	1.37	
43	752BA00000	ทต.สารภี อ.สารภี	8.76	3.49	4.25	48.54	7.74	88.35	1.02	
44	7526J00000	ทต.จอมทอง อ.จอมทอง	11.90	5.55	4.96	41.63	10.51	88.26	1.40	
45	7526Q00000	ทต.แม่สอย อ.จอมทอง	12.77	4.44	6.76	52.89	11.20	87.65	1.58	
46	7529800000	ทต.แม่ปิง อ.พร้าว	9.92	3.29	5.40	54.43	8.69	87.54	1.24	
47	7527B00000	ทต.ลางเหนือ อ.ดอยสะเก็ด	9.73	2.14	6.34	65.17	8.48	87.14	1.25	
48	752B900000	ทต.ยางน่อง อ.สารภี	10.85	4.96	4.40	40.53	9.36	86.27	1.49	
49	752BK00000	ทต.สันทรายหลวง อ.สารภี	18.20	9.65	6.04	33.19	15.69	86.20	2.51	
50	752AC00000	ทต.แม่ท่าช้าง อ.หางดง	3.98	1.61	1.82	45.65	3.43	86.17	0.55	
51	7529W00000	ทต.ห้วยทราย อ.สันกำแพง	5.17	1.97	2.47	47.80	4.44	85.89	0.73	
52	752AF00000	ทต.หนองจองพัฒนา อ.หางดง	6.00	0.00	5.07	84.50	5.07	84.50	0.93	
53	7527200000	ทต.พระธาตุปู่ย่า อ.เชียงดาว	10.86	0.00	9.00	82.81	9.00	82.81	1.87	
54	752BD00000	ทต.ข้าวม้ง อ.สารภี	5.47	2.12	2.37	43.39	4.49	82.15	0.98	
55	7527H00000	ทต.ตลาดใหญ่ อ.ดอยสะเก็ด	7.87	4.59	1.80	22.89	6.39	81.25	1.47	
56	7528N00000	ทต.สันทราย อ.ฝาง	12.23	6.85	3.00	24.54	9.85	80.58	2.37	
57	7527R00000	ทต.แม่หอพระ อ.แม่แตง	10.01	5.87	2.16	21.58	8.03	80.21	1.98	
58	752BB00000	ทต.ชมพู อ.สารภี	13.88	5.93	5.03	36.26	10.97	79.02	2.91	
59	7527J00000	ทต.แม่ฮ้อยเงิน อ.ดอยสะเก็ด	7.58	2.19	3.76	49.56	5.95	78.51	1.63	
60	752A600000	ทต.หนองหาร อ.สันทราย	10.46	4.24	3.58	34.20	7.81	74.71	2.64	
61	7526R00000	ทต.แม่แจ่ม อ.แม่แจ่ม	13.14	2.78	7.01	53.35	9.79	74.53	3.35	
62	752BQ00000	ทต.ไชยปราการ อ.ไชยปราการ	9.18	0.00	6.68	72.77	6.68	72.77	2.50	
63	7529S00000	ทต.บวักค้าง อ.สันกำแพง	11.59	3.25	5.14	44.39	8.39	72.44	3.19	
64	752AS00000	ทต.บ้านตาล อ.ฮอด	16.81	9.11	3.00	17.84	12.11	72.05	4.70	
65	752AX00000	ทต.ท่าเตี๋ย-มิดกา อ.ดอยเต่า	11.01	3.35	4.54	41.23	7.89	71.68	3.12	
66	7528T00000	ทต.แม่อาบ อ.แม่อาบ	8.34	0.00	5.84	70.02	5.84	70.02	2.50	
67	7526F00000	ทต.หนองป่าครั่ง อ.เมืองเชียงใหม่	6.60	0.35	4.25	64.42	4.60	69.72	2.00	
68	7529H00000	ทต.บ้านกลาง อ.สันป่าตอง	8.00	0.00	5.50	68.74	5.50	68.74	2.50	
69	7528R00000	ทต.แม่ท่า อ.ฝาง	12.77	5.60	3.00	23.49	8.60	67.35	4.17	
70	752AP00000	ทต.ท่าข้าม อ.ฮอด	7.60	0.00	5.10	67.09	5.10	67.09	2.50	
71	752BP00000	ทต.แสนไห อ.เวียงแหง	11.73	0.00	7.73	65.90	7.73	65.90	4.00	
72	7529A00000	ทต.ยุหว่า อ.สันป่าตอง	11.99	3.41	4.46	37.24	7.88	65.70	4.11	
73	752B200000	ทต.อมก๋อย อ.อมก๋อย	7.44	0.00	4.81	64.68	4.81	64.68	2.63	
74	7527L00000	ทต.ป่าเมี่ยง อ.ดอยสะเก็ด	10.99	5.78	1.32	12.01	7.10	64.57	3.89	
75	7526H00000	ทต.สันผีเสื้อ อ.เมืองเชียงใหม่	6.86	0.00	4.36	63.57	4.36	63.57	2.50	
76	752AB00000	ทต.หางดง อ.หางดง	9.60	0.00	5.98	62.33	5.98	62.33	3.61	
77	7527P00000	ทต.แม่แตง อ.แม่แตง	3.16	1.14	0.82	26.13	1.96	62.21	1.19	
78	752A800000	ทต.เจดีย์แม่ครัว อ.สันทราย	9.29	0.00	5.77	62.09	5.77	62.09	3.52	
79	752BJ00000	ทต.ท่าวังตาล อ.สารภี	4.75	0.00	2.92	61.49	2.92	61.49	1.83	
80	7528C00000	ทต.สะเมิงใต้ อ.สะเมิง	12.01	2.10	5.27	43.86	7.37	61.34	4.64	
81	7526K00000	ทต.บ้านหลวง อ.จอมทอง	25.13	13.85	1.11	4.43	14.96	59.53	10.17	
82	752BH00000	ทต.ดอนแก้ว อ.สารภี	2.72	0.00	1.50	55.07	1.50	55.07	1.22	
83	7527700000	ทต.ทุ่งข้าวพวง อ.เชียงดาว	14.61	0.00	7.99	54.69	7.99	54.69	6.62	
84	752AL00000	ทต.หนองควาย อ.หางดง	5.50	0.00	2.99	54.44	2.99	54.44	2.51	
85	7526D00000	ทต.หนองหอย อ.เมืองเชียงใหม่	8.85	0.00	4.80	54.23	4.80	54.23	4.05	

ผลการเบิกจ่ายและใช้จ่ายเงินงบประมาณรายจ่ายลงทุน จังหวัดเชียงใหม่ ประจำปีงบประมาณ พ.ศ. 2568									
ข้อมูลตั้งแต่ต้นปีงบประมาณ จนถึงวันที่ 23 มีนาคม 2568 เรียงลำดับหน่วยเบิกจ่ายที่มีผลร้อยละการใช้จ่ายจากมากไปน้อย									
ที่	รหัสหน่วยงาน	หน่วยงาน	งบประมาณ	PO	เบิกจ่าย		ใช้จ่าย		คงเหลือ หลังใช้จ่าย
					จำนวน	ร้อยละ	จำนวน	ร้อยละ	
		รวมทั้งสิ้น 254 หน่วยงาน	11,572.09	2,673.36	5,197.00	44.91	7,870.36	68.01	3,701.73
		เทศบาลตำบล 116 หน่วยงาน	1,071.27	212.05	520.74	48.61	732.79	68.40	338.47
86	7526C00000	ทต.ป่าแดด อ.เมืองเชียงใหม่	10.91	0.00	5.91	54.17	5.91	54.17	5.00
87	7527300000	ทต.เมืองจาย อ.เชียงดาว	9.32	0.00	4.92	52.75	4.92	52.75	4.40
88	752AK00000	ทต.สันผักหวาน อ.หางดง	10.21	2.50	2.78	27.24	5.28	51.68	4.93
89	7527E00000	ทต.ตลาดขวัญ อ.ดอยสะเก็ด	4.75	0.00	2.43	51.25	2.43	51.25	2.32
90	752BF00000	ทต.หนองแฝง อ.สารภี	9.91	0.00	4.95	49.96	4.95	49.96	4.96
91	7529B00000	ทต.สันป่าตอง อ.สันป่าตอง	9.13	0.00	4.52	49.47	4.52	49.47	4.61
92	752A200000	ทต.สันป่าเป้า อ.สันทราย	7.10	1.90	1.60	22.59	3.50	49.29	3.60
93	7526800000	ทต.ช้างเผือก อ.เมืองเชียงใหม่	9.47	0.00	4.47	47.22	4.47	47.22	5.00
94	7528300000	ทต.สันป่าอ้อ อ.แมริม	11.96	0.00	5.51	46.11	5.51	46.11	6.45
95	752A300000	ทต.หนองแฝง อ.สันทราย	9.71	2.16	2.23	22.95	4.39	45.20	5.32
96	752A000000	ทต.สันพระนคร อ.สันทราย	12.28	0.00	5.18	42.17	5.18	42.17	7.10
97	7527K00000	ทต.แม่โป่ง อ.ดอยสะเก็ด	14.83	0.00	6.14	41.39	6.14	41.39	8.69
98	7527A00000	ทต.สันป่าเลอ อ.ดอยสะเก็ด	9.50	0.00	3.87	40.73	3.87	40.73	5.63
99	7526A00000	ทต.สุเทพ อ.เมืองเชียงใหม่	17.70	0.00	6.52	36.84	6.52	36.84	11.18
100	7527D00000	ทต.สง่าบ้าน อ.ดอยสะเก็ด	12.40	0.00	4.53	36.52	4.53	36.52	7.87
101	752AA00000	ทต.ป่าไผ่ อ.สันทราย	15.15	0.00	5.51	36.39	5.51	36.39	9.64
102	752BE00000	ทต.หนองแฝก อ.สารภี	14.61	2.88	2.08	14.23	4.96	33.91	9.66
103	7529500000	ทต.น้ำแพร่ อ.พร้าว	8.98	1.44	1.58	17.59	3.02	33.60	5.96
104	7529P00000	ทต.สันกำแพง อ.สันกำแพง	18.07	0.00	5.83	32.25	5.83	32.25	12.24
105	752BC00000	ทต.ไชยสถาน อ.สารภี	7.66	0.50	1.69	22.12	2.19	28.65	5.47
106	7527Q00000	ทต.จอมแจ้ง อ.แมแตง	9.57	0.00	2.70	28.21	2.70	28.21	6.87
107	7528400000	ทต.ชี้เหล็ก อ.แมริม	10.03	0.00	2.78	27.76	2.78	27.76	7.25
108	752BL00000	ทต.ป่าบาง อ.สารภี	6.61	0.00	1.80	27.23	1.80	27.23	4.81
109	7527F00000	ทต.ลำราญราษฎร์ อ.ดอยสะเก็ด	6.06	0.00	1.54	25.45	1.54	25.45	4.51
110	7527G00000	ทต.แม่คือ อ.ดอยสะเก็ด	8.88	0.00	2.02	22.79	2.02	22.79	6.85
111	752AN00000	ทต.น้ำแพร่พัฒนา อ.หางดง	9.34	0.00	2.10	22.50	2.10	22.50	7.24
112	7526P00000	ทต.ดอยแก้ว อ.จอมทอง	10.43	0.49	1.78	17.03	2.27	21.72	8.16
113	7529100000	ทต.ป่าต๋ม อ.พร้าว	10.69	0.00	2.07	19.38	2.07	19.38	8.62
114	752AM00000	ทต.บ้านป่า อ.หางดง	9.80	0.00	1.82	18.60	1.82	18.60	7.98
115	7529200000	ทต.ป่าไผ่ อ.พร้าว	10.81	0.00	1.73	16.00	1.73	16.00	9.08
116	7527C00000	ทต.ป่าป้อง อ.ดอยสะเก็ด	7.33	0.21	0.73	10.00	0.95	12.92	6.38
		งบกลาง 6 รายการ	114.66	3.44	4.26	3.71	7.70	6.72	106.96
1	7015100000	งบประมาณจังหวัด - สำนักงานจังหวัดเชียงใหม่	0.62	0.00	0.62	100.00	0.62	100.00	0.00
2	0700300032	สำนักงานชลประทานที่ 1	5.43	0.31	1.63	30.07	1.95	35.84	3.49
3	0900900041	สำนักบริหารพื้นที่อนุรักษ์ที่ 16	2.87	0.00	0.17	6.01	0.17	6.01	2.69
4	0700300033	โครงการชลประทานเชียงใหม่	95.13	3.13	1.83	1.92	4.96	5.21	90.17
5	0700800057	สถานีพัฒนาที่ดิน เชียงใหม่	9.29	0.00	0.00	0.00	0.00	0.00	9.29
6	0901200087	สำนักจัดการทรัพยากรป่าไม้ ที่ 1 (เชียงใหม่)	1.32	0.00	0.00	0.00	0.00	0.00	1.32

ที่มา : ระบบบริหารการเงินการคลังภาครัฐแบบอิเล็กทรอนิกส์ใหม่ (New GFMS Thai)

หมายเหตุ : การเปรียบเทียบสถานะผลการใช้จ่าย งบประมาณรายจ่ายลงทุน กับเป้าหมายมติ ครม. ไตรมาสที่ 2

1. เป้าหมายการใช้จ่าย Q2 ร้อยละ 66

- หน่วยงานที่มีผลการใช้จ่ายร้อยละ 0.00 - 39.00
- หน่วยงานที่มีผลการใช้จ่ายร้อยละ 39.01 - 65.99
- หน่วยงานที่มีผลการใช้จ่ายร้อยละ 66 ขึ้นไป

๑.๒.๓ การเบิกจ่ายเงินกันไว้เบิกเหลือมปีงบประมาณ ปีงบประมาณ พ.ศ. ๒๕๖๗ ณ วันที่

๒๓ กุมภาพันธ์ ๒๕๖๘

หน่วย : ล้านบาท

เงินกันไว้เบิก เหลือมปี	เบิกจ่าย		คงเหลือกรณีมีหนี้ผูกพัน		คงเหลือส่วนราชการ อยู่ระหว่าง ดำเนินการ
	จำนวน	ร้อยละ	สำรองเงิน แบบมีหนี้ เหลือมปี	ใบสั่งซื้อ เหลือมปี (PO)	
๓,๕๔๒.๖๔	๒,๔๓๔.๗๙	๖๘.๗๓	๓๐๔.๖๐	๘๐๑.๔๐	๑.๘๖

ที่มา : ระบบบริหารการเงินการคลังภาครัฐแบบอิเล็กทรอนิกส์ใหม่ (New GFMS Thai)

๒. เรื่องเพื่อทราบ ...

๒.๑ ตามหนังสือสำนักงบประมาณ ด่วนที่สุด ที่ นร ๐๗๑๗.๑/ว ๘๔ ลงวันที่ ๑๔ มีนาคม ๒๕๖๘
เรื่อง การเร่งรัดการดำเนินการเบิกจ่ายงบลงทุนของทุกส่วนราชการ รัฐวิสาหกิจ และหน่วยงานของรัฐ

สำนักงบประมาณแจ้งหน่วยรับงบประมาณเร่งรัดการเบิกจ่ายและการใช้จ่ายงบประมาณประจำปีงบประมาณ พ.ศ. ๒๕๖๘ โดยเฉพาะรายจ่ายลงทุนและรายการผูกพันข้ามปีงบประมาณ รวมถึงการเบิกจ่ายเงินกันไว้เบิกเหลือในปี งบประมาณ พ.ศ. ๒๕๖๗ ประกอบกับนายกรัฐมนตรีได้รับทราบรายงานสถานการณ์ดำเนินงานรายจ่ายลงทุน ปีงบประมาณ พ.ศ. ๒๕๖๘ (ไม่รวมงบกลาง) และผลการเบิกจ่ายเงินกันไว้เบิกเหลือในปี งบประมาณ พ.ศ. ๒๕๖๗ ข้อมูล ณ วันที่ ๑๔ กุมภาพันธ์ ๒๕๖๘ และมีข้อสั่งการให้หน่วยรับงบประมาณที่มีรายจ่ายลงทุนเร่งรัดการดำเนินการให้เข้าสู่กระบวนการจัดซื้อจัดจ้างโดยเร็ว โดยรวมถึงรายการที่อยู่ระหว่างดำเนินการ เพื่อให้ก่อนหน้าผูกพันแล้วเสร็จภายในเดือนมีนาคม ๒๕๖๘ ซึ่งจากการตรวจสอบสถานะดำเนินงานฯ พบว่ามีหน่วยรับงบประมาณที่มีรายการรายจ่ายลงทุนที่ยังไม่เข้าสู่กระบวนการจัดซื้อจัดจ้างหรือยังไม่เริ่มดำเนินการและยังอยู่ระหว่างดำเนินการ ดังนั้น เพื่อให้การอุปโภคและการลงทุนภาครัฐเป็นปัจจัยสำคัญในการขับเคลื่อนให้อัตราการเจริญเติบโตทางเศรษฐกิจเพิ่มสูงขึ้น จึงขอให้หัวหน้าส่วนราชการ รัฐวิสาหกิจ และหน่วยงานของรัฐเร่งรัดการดำเนินโครงการ/รายการที่มีความล่าช้าให้สามารถก่อนหน้าผูกพันแล้วเสร็จภายในสิ้นเดือนมีนาคม ๒๕๖๘ สำหรับรายการที่ได้ก่อนหน้าผูกพันไว้แล้วให้หน่วยรับงบประมาณกำกับกับการดำเนินงานให้เป็นไปตามแผนการปฏิบัติงาน และเร่งรัดการเบิกจ่ายให้เป็นไปตามระยะเวลาที่กำหนด โดยถือปฏิบัติตามมติคณะรัฐมนตรี เมื่อวันที่ ๒๒ ตุลาคม ๒๕๖๗ และวันที่ ๔ กุมภาพันธ์ ๒๕๖๘ อย่างเคร่งครัด

๒.๒ ตามหนังสือกระทรวงการคลัง ด่วนที่สุด ที่ กค ๐๔๐๒.๕/ว ๔๕ ลงวันที่ ๑๗ มีนาคม ๒๕๖๘
เรื่อง หลักเกณฑ์และวิธีปฏิบัติในการขอขยายระยะเวลาเบิกจ่ายงบประมาณปี พ.ศ. ๒๕๖๗

กระทรวงการคลังได้กำหนดหลักเกณฑ์และวิธีปฏิบัติในการขอเงินงบประมาณปี พ.ศ. ๒๕๖๗ ไว้เบิกเหลือในปีได้อีกไม่เกินหกเดือนของปีงบประมาณถัดไป ซึ่งขณะนี้ปรากฏว่า มีหน่วยงานของรัฐจำนวนมากไม่สามารถเบิกจ่ายงบประมาณที่ได้รับอนุมัติให้กันเงินไว้เบิกเหลือปีให้แล้วเสร็จภายในระยะเวลาที่กำหนด และยังมีความจำเป็นต้องใช้จ่ายงบประมาณดังกล่าวต่อไป ทั้งนี้ เพื่อให้หน่วยงานของรัฐสามารถใช้จ่ายเงินได้อย่างต่อเนื่องและเกิดประโยชน์สูงสุด สามารถดำเนินการตามแผนงาน/โครงการที่ได้รับจัดสรรงบประมาณได้ บรรลุตามวัตถุประสงค์ และเพื่อเป็นการสนับสนุนนโยบายของรัฐบาล จึงได้กำหนดให้หน่วยงานของรัฐขยายเวลาเบิกจ่ายงบประมาณปี พ.ศ. ๒๕๖๗ ที่ได้รับอนุมัติให้กันเงินไว้เบิกเหลือปี ถึงวันทำการสุดท้ายของเดือนมีนาคม ๒๕๖๘ กรณีมีหนี้ผูกพันทุกรายการ ไว้ใช้จ่ายได้ถึงวันทำการสุดท้ายของเดือนกันยายน ๒๕๖๘ โดยถือปฏิบัติตามหลักเกณฑ์และวิธีปฏิบัติในการขอขยายเวลาเบิกจ่ายงบประมาณ ดังนี้

๒.๒.๑ หน่วยงานของรัฐ หรือหน่วยงานผู้เบิกแทน ดำเนินการเลือก (LIST) และยืนยันข้อมูล (CONFIRM) ใบสั่งซื้อสั่งจ้าง (PO) และ/หรือเอกสารสำรองเงินประเภท CX และ/หรือ CK ที่ต้องการขยายเวลาเบิกจ่ายงบประมาณในระบบบริหารการเงินการคลังภาครัฐแบบอิเล็กทรอนิกส์ใหม่ (New GFMS Thai)

สำหรับหน่วยงานของรัฐที่เป็นส่วนราชการ และ/หรือเป็นหน่วยงานผู้เบิกที่มีสำนักงานอยู่ในภูมิภาค ต้องดำเนินการเลือก (LIST) ใบสั่งซื้อสั่งจ้าง (PO) และ/หรือเอกสารสำรองเงินประเภท CX และ/หรือ CK ที่ต้องการขยายเวลาเบิกจ่ายงบประมาณในระบบ New GFMS Thai และตรวจสอบรายงานการขอขยายเวลาเบิกจ่ายงบประมาณก่อนส่งให้ส่วนราชการเจ้าของงบประมาณ หรือหน่วยงานผู้เบิกแทน เป็นผู้รวบรวมและยืนยันข้อมูล (CONFIRM) ในระบบ New GFMS Thai

๒.๒.๒ การขอขยายเวลาเบิกจ่ายงบประมาณผ่านระบบ New GFMS Thai ให้หน่วยงานของรัฐ หรือหน่วยงานผู้เบิกแทน ดำเนินการให้แล้วเสร็จภายในวันที่ ๓๑ มีนาคม ๒๕๖๘ เวลา ๑๖.๓๐ น. ทั้งนี้ หากไม่ดำเนินการเลือก (LIST) และยืนยันข้อมูล (CONFIRM) ใบสั่งซื้อสั่งจ้าง (PO) และ/หรือเอกสาร

สำรองเงินประเภท CX และ/หรือ CK ที่ต้องการขยายเวลาเบิกจ่ายงบประมาณในระบบ New GFMS Thai ภายในระยะเวลาที่กำหนด **งบประมาณดังกล่าวต้องถูกพับไปโดยผลของกฎหมาย**

๒.๒.๓ กรณีหน่วยงานของรัฐ หรือหน่วยงานผู้เบิกแทน ประสงค์จะขอเบิกงบประมาณที่ได้ ขยายเวลาเบิกจ่ายงบประมาณไว้แล้ว ให้ขอยกเลิกรายการที่ยืนยันข้อมูล (CONFIRM) ในระบบ New GFMS Thai โดยให้จัดทำหนังสือถึงกรมบัญชีกลาง (กองบริหารการรับ - จ่ายเงินภาครัฐ) ก่อนวันที่ ๓๑ มีนาคม ๒๕๖๘

๒.๒.๔ เมื่อดำเนินการยืนยันข้อมูล (CONFIRM) แล้วเสร็จตามข้อ ๒.๒.๑ ให้หน่วยงานของรัฐ เรียกรายงานจากระบบ New GFMS Thai เพื่อตรวจสอบว่ามีสถานะ ๓๒ ซึ่งแสดงว่าได้ดำเนินการขยาย เวลาเบิกจ่ายเงินเรียบร้อยแล้ว

๒.๒.๕ ให้หน่วยงานของรัฐ หรือหน่วยงานผู้เบิกแทน ตรวจสอบผลการพิจารณาการขยาย งบประมาณผ่านระบบ New GFMS Thai โดยใช้คำสั่งงานตามที่กระทรวงการคลังกำหนด ทั้งนี้ ให้หน่วยงานของรัฐ หรือหน่วยงานผู้เบิกแทน เร่งรัดการเบิกจ่ายงบประมาณปี พ.ศ. ๒๕๖๗ ให้แล้วเสร็จภายในวันทำการสุดท้าย ของเดือนกันยายน ๒๕๖๘ หากไม่ดำเนินการภายในระยะเวลาที่กำหนด งบประมาณดังกล่าวต้องถูกพับไป ตามมาตรา ๔๓ แห่งพระราชบัญญัติวิธีการงบประมาณ พ.ศ. ๒๕๖๑ และเพื่อให้การเบิกจ่ายงบประมาณ เป็นไปตามกฎหมายและระเบียบที่เกี่ยวข้อง ขอให้ตรวจสอบภายในของหน่วยงานของรัฐตรวจสอบเรื่องดังกล่าว เพื่อให้การใช้จ่ายเงินเป็นไปอย่างมีประสิทธิภาพด้วย

๖.๒ รายงานสรุปผลการดำเนินการตามยุทธศาสตร์ชาติ ประจำปี ๒๕๖๗ (สำนักงานจังหวัด
เชียงใหม่)

ข้อมูลหน้าถัดไป

มติที่ประชุม

.....

.....



สรุปผลการดำเนินงานตามยุทธศาสตร์ชาติ ประจำปี 2567

ยุทธศาสตร์ที่ 1

ด้านความมั่นคง

สรุปผลการพัฒนา :



ประชาชนมีความอยู่ดี
กินดี และมีความสุข
เพิ่มขึ้น ไทยอยู่ใน
อันดับที่ 75 จาก 163
ประเทศ ซึ่งอยู่ในระดับ
ปานกลาง



กองทัพ หน่วยงาน
ด้านความมั่นคง
ภาครัฐ ภาคเอกชน
และภาคประชาชน
มีความพร้อมในการ
ป้องกันและแก้ไข
ปัญหา

ความมั่นคงดีขึ้น

1.441 คะแนน จากดัชนี
สันติภาพโลก



บทบาทด้านความมั่นคง
ของประเทศไทยเป็นที่
ชื่นชมและได้รับการ
ยอมรับ โดยประชาคม
ระหว่างประเทศภาพรวมดี
ขึ้น และประสิทธิภาพการ
บริหารจัดการความมั่นคง
แบบองค์รวม**ปรับตัวดีขึ้น**

ยุทธศาสตร์ที่ 2

ด้านความสามารถในการแข่งขัน

สรุปผลการพัฒนา :

เศรษฐกิจเติบโตอย่างมี
เสถียรภาพและยั่งยืน**ลดลง**

- อัตราการขยายตัวของรายได้
ประชาชน (GNI) ร้อยละ 2.7
- ผลิตภัณฑ์มวลรวมภายใน
ประเทศ (GDP) ร้อยละ 2.0
ซึ่งลดลงจากปีก่อนหน้าที่ขยายตัว
ร้อยละ 2.8 และ 2.6 ตามลำดับ



**ความแตกต่างของผลิตภัณฑ์
จังหวัดต่อหัว** (GPP per
Capita) ระหว่างจังหวัดที่มีมูลค่า
สูงสุดกับต่ำสุดอยู่ที่ **16.5 เท่า**
ซึ่ง**แยกลง**จากปีก่อนหน้าที่มีค่า
14.5 เท่า



**ประเทศไทยมีขีดความ
สามารถในการแข่งขันดีขึ้น** และ
การลงทุนเพื่อการวิจัยและ
พัฒนาเพิ่มขึ้นจากปีก่อนหน้า
ร้อยละ 9.52



อันดับความสามารถในการแข่งขัน
**อยู่อันดับที่ 25 จาก 67 ประเทศ
ดีขึ้น 5 อันดับจากปีก่อนหน้า**
ซึ่งเป็นผลจากการพัฒนาด้าน
สมรรถนะทางเศรษฐกิจ
และด้านประสิทธิภาพภาครัฐกิจ

ยุทธศาสตร์ที่ 3

ด้านการพัฒนาและเสริมสร้างศักยภาพทรัพยากรมนุษย์

สรุปผลการพัฒนา :

**การพัฒนาคุณภาพชีวิต
สุขภาวะ และความเป็นอยู่
ที่ดีของคนไทยที่ปรับตัว
ลดลง**

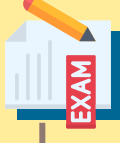

**ผลสัมฤทธิ์ทางการศึกษา
และการเรียนรู้ตลอดชีวิต
ลดลง** จากอันดับความ
สามารถในการแข่งขันของ
ประเทศที่อยู่**อันดับ 54**
ซึ่งคงที่จากปีก่อนหน้าและ
คะแนนการประเมินผลทางการ
ทดสอบทางการศึกษาระดับ
ชาติขั้นพื้นฐาน (O-NET)
ชั้นมัธยมศึกษาปีที่ 3 ที่ลดลง
จากปีก่อนหน้ามีคะแนนเฉลี่ย
อยู่ที่ร้อยละ 34.47



**การพัฒนาสังคมและ
ครอบครัวไทยลดลง** จาก
ดัชนีความก้าวหน้าการพัฒนา
คนด้านชีวิตครอบครัวและ
ชุมชน ที่ลดลงจากปีก่อนหน้า
อยู่ที่ 0.6074

ยุทธศาสตร์ที่ 4

ด้านการสร้างโอกาสและความเสมอภาคทางสังคม

สรุปผลการพัฒนา :

**การสร้างความเป็นธรรม
และลดความเหลื่อมล้ำ
ในทุกมิติเพิ่มขึ้น**



**การกระจายศูนย์กลาง
ความเจริญทาง
เศรษฐกิจและสังคมเพิ่ม
โอกาสให้ทุกภาคส่วนเข้า
มาเป็นกำลังของการ
พัฒนาประเทศในทุก
ระดับลดลง**



**การเพิ่มขีดความ
สามารถของชุมชนท้องถิ่น
ในการพัฒนาการพึ่ง
ตนเองและการจัดการ
ตนเองเพื่อสร้างสังคม
คุณภาพลดลง**

ยุทธศาสตร์ที่ 5

ด้านการสร้างการเติบโตบนคุณภาพชีวิตที่เป็นมิตรต่อสิ่งแวดล้อม

สรุปผลการพัฒนา :

**การอนุรักษ์และรักษา
ทรัพยากรธรรมชาติและ
สิ่งแวดล้อมและวัฒนธรรม
ให้คนรุ่นต่อไปใช้ได้อย่าง
ยั่งยืนแยกลง** จากสัดส่วนพื้นที่
สีเขียวที่เป็นมิตรกับสิ่ง
แวดล้อม ลดลง 0.39 ล้านไร่
(ร้อยละ 0.12)



**การฟื้นฟูและสร้างใหม่ฐาน
ทรัพยากรธรรมชาติและสิ่ง
แวดล้อม เพื่อลดผลกระทบ
ทางลบจากการพัฒนา
สังคมเศรษฐกิจของ
ประเทศภาพรวมแยกลง**



**คุณภาพน้ำผิวดินและ
คุณภาพน้ำทะเลชายฝั่งดีขึ้น**
การใช้ประโยชน์และสร้างการ
เติบโตบนฐานทรัพยากรธรรมชาติ
และสิ่งแวดล้อมให้สมดุลภายใน
ขีดความสามารถของประเทศ
ภาพรวมแยกลง



**การยกระดับกระบวนการ
เพื่อกำหนดอนาคตประเทศ
ด้านทรัพยากรธรรมชาติ
สิ่งแวดล้อมและวัฒนธรรม
บนหลักของการมีส่วนร่วม
และธรรมาภิบาลภาพรวมดีขึ้น**

ยุทธศาสตร์ที่ 6

ด้านการปรับสมดุลและพัฒนาระบบการบริหารจัดการภาครัฐ

สรุปผลการพัฒนา :

ภาครัฐมีวัฒนธรรมการ
ทำงานที่มุ่งผลสัมฤทธิ์และ
ผลประโยชน์ส่วนรวมของ
สนองความต้องการของ
ประชาชนได้อย่าง**สะดวก
รวดเร็ว โปร่งใสเพิ่มมากขึ้น**



**ภาครัฐมีขนาดที่เล็กลง
พร้อมปรับตัวให้
ทันต่อการเปลี่ยนแปลง
มากขึ้น** จากดัชนีรัฐบาล
อิเล็กทรอนิกส์ (EGDI) ที่
ประเทศไทยอยู่ในอันดับที่
52 จาก 193 ประเทศ



**การควบคุมปัญหาการ
ทุจริตและประพฤติมิชอบ
แยกลง**



**กระบวนการยุติธรรมเป็นไป
เพื่อประโยชน์ต่อส่วนรวม
ของประเทศดีขึ้น**

๖.๓ การเตรียมความพร้อมในการปลูก “พระศรีมหาโพธิทศมราชบพิตร เนื่องในโอกาสพระราชพิธีสมมงคลพระชนมายุเท่าพระบาทสมเด็จพระพุทธยอดฟ้าจุฬาโลกมหาราช สมเด็จพระปฐมบรมกษัตริย์ราชแห่งราชวงศ์จักรี พุทธศักราช ๒๕๖๘ (สำนักงานจังหวัดเชียงใหม่)

ด้วยพระบาทสมเด็จพระเจ้าอยู่หัวทรงพระกรุณาโปรดเกล้าโปรดกระหม่อมพระราชทานพระศรีมหาโพธิ์ ให้แก่กระทรวงมหาดไทยเพื่อเชิญไปมอบให้แก่ทุกจังหวัดทั่วประเทศไทย สำหรับนำไปปลูกเพื่อความเป็นสิริมงคล เนื่องในโอกาสพระราชพิธีสมมงคลพระชนมายุเท่าพระบาทสมเด็จพระพุทธยอดฟ้าจุฬาโลกมหาราช สมเด็จพระปฐมบรมกษัตริย์ราชแห่งราชวงศ์จักรี พุทธศักราช ๒๕๖๘ และได้พระราชทานนามพระศรีมหาโพธิ์ว่า “พระศรีมหาโพธิทศมราชบพิตร”

เพื่อเป็นการเตรียมความพร้อมในการปลูก กระทรวงมหาดไทยให้จังหวัดดำเนินการจัดเตรียมสถานที่ในการปลูกโดยเป็นวัด ศาสนสถาน หรือสถานที่ที่เห็นว่าเหมาะสม และดำเนินการก่อสร้างมณฑลปลูกตามแบบที่กำหนดโดยให้แล้วเสร็จภายในเดือนเมษายน ๒๕๖๘

เมื่อวันที่ ๑๐ มีนาคม ๒๕๖๘ เวลา ๑๔.๐๐ น. ผู้ว่าราชการจังหวัดเชียงใหม่ได้มอบหมายหน่วยงานที่เกี่ยวข้อง ได้แก่ สำนักงานจังหวัดเชียงใหม่ สำนักงานพระพุทธศาสนาจังหวัดเชียงใหม่ สำนักงานวัฒนธรรมจังหวัดเชียงใหม่ สำนักงานโยธาธิการและผังเมืองจังหวัดเชียงใหม่ และสำนักงานพัฒนาที่ดินเชียงใหม่ เข้ากราบมนัสการเจ้าคณะจังหวัดเชียงใหม่ (พระเทพมังคลาจารย์) เพื่อนำเรียนข้อมูลและขอคำแนะนำเกี่ยวกับการเตรียมความพร้อมในการปลูก และก่อสร้างมณฑลปลูก “พระศรีมหาโพธิทศมราชบพิตร” ทั้งนี้ ได้รับเมตตาจากเจ้าคณะจังหวัดเชียงใหม่ (พระเทพมังคลาจารย์) ได้ให้ข้อคิดเห็นข้อเสนอแนะ รวมทั้ง ได้รับเมตตาให้ดำเนินการก่อสร้างมณฑลปลูก “พระศรีมหาโพธิทศมราชบพิตร” ภายในพื้นที่พุทธมณฑลจังหวัดเชียงใหม่ อำเภออดอยหล่อ จังหวัดเชียงใหม่ สำหรับงบประมาณและการดำเนินการก่อสร้างได้รับการสนับสนุนจากองค์การบริหารส่วนจังหวัดเชียงใหม่ โดยมีสำนักงานโยธาธิการและผังเมืองจังหวัดเชียงใหม่เป็นผู้ควบคุมการก่อสร้างตามแบบที่กำหนด ดินสำหรับใช้ในการปลูกได้รับการสนับสนุนจากสำนักงานพัฒนาที่ดินจังหวัดเชียงใหม่ ทั้งนี้ องค์การบริหารส่วนจังหวัดเชียงใหม่จะดำเนินการจัดเตรียมสถานที่ในวันจันทร์ที่ ๓๑ มีนาคม ๒๕๖๘ และจะเริ่มดำเนินการก่อสร้างให้แล้วเสร็จภายในเดือนเมษายน ๒๕๖๘





มติที่ประชุม

.....

.....

๖.๔ ประชาสัมพันธ์การยื่นแบบฯ ภ.ง.ด.๙๐/๙๑ (สำนักงานสรรพากรพื้นที่เชียงใหม่ ๒)



ถึงเวลายื่นแบบฯ ภ.ง.ด.90/91

กรมสรรพากรได้ส่ง **จดหมายแจ้งเลื่อนการยื่นแบบฯ ภ.ง.ด.90/91** 01ภาธ 2567 เพื่อให้ท่านทราบทราบบัญชีทางภาษีและกำหนดเวลาการยื่นแบบฯ

จดหมายแจ้งเลื่อน การยื่นแบบ

- ❌ ไม่ใช้ QR CODE
- ❌ ไม่ใช้ นนงวิกรมส่งฟรีถึงมือเจ้าภาษี

ช่องทางกรยื่นแบบ

<p>เว็บไซต์กรมสรรพากร www.rd.go.th</p>  <p>ยื่นแบบ จวบถึง 5 ภายใน 5 เม.ย. 68</p>	<p>สำนักงานสรรพากร พื้นที่สาขาทั่วประเทศ</p>  <p>ยื่นแบบ กระดาษ ภายใน 31 มี.ย. 68</p>
--	---

หากมีข้อสงสัยโปรดติดต่อสำนักงานสรรพากรใกล้บ้าน หรือสถานประกอบการ



RD INTELLIGENCE CENTER 1161

CHECK

ความพร้อมการยื่นแบบฯ

ภ.ง.ด.90/91 ปี 2567

Step : 1 ทรัพย์สินที่ต้องเสียภาษี

- บุคคลธรรมดา
- ผู้ถือครองทรัพย์สินของรัฐวิสาหกิจ
- กองทรัสต์ที่ยังไม่เริ่มจ่าย
- รายได้ส่วนต่างๆ* ของบุคคลที่ไม่ได้มีภูมิลำเนาถาวรในประเทศไทย

* รายได้
- รายได้ดอกเบี้ยเงินฝาก
- รายได้ค่าเช่า
- รายได้ลิขสิทธิ์
- รายได้สิทธิบัตร

Step : 2 แหล่งเงินได้

เงินได้ประเภท

- เงินได้ประเภท
- เงินได้จากเงินปันผล
- เงินได้จากเงินดอกเบี้ย
- เงินได้จากเงินลิขสิทธิ์
- เงินได้จากเงินสิทธิบัตร
- เงินได้จากเงินทรัพย์สินทางปัญญา
- เงินได้จากเงินทรัพย์สินอื่น
- เงินได้จากเงินทรัพย์สินอื่น

เงินได้ประเภท

- เงินได้จากเงินปันผล
- เงินได้จากเงินดอกเบี้ย
- เงินได้จากเงินลิขสิทธิ์
- เงินได้จากเงินสิทธิบัตร
- เงินได้จากเงินทรัพย์สินทางปัญญา
- เงินได้จากเงินทรัพย์สินอื่น
- เงินได้จากเงินทรัพย์สินอื่น

Step : 3 เงินได้พึงประเมิน มาตรา 40

- (1) เงินเดือน > 120,000 บาท + (ได้ 0)
- (2) พayscale* ส่วนต่อหัว
- (3) ค่าเช่าสิ่งปลูกสร้าง
- (4) ค่าลิขสิทธิ์ เงินลิขสิทธิ์ ค่าลิขสิทธิ์ Cryptocurrency
- (5) ค่าเช่าทรัพย์สิน
- (6) ค่าลิขสิทธิ์สิ่งประดิษฐ์
- (7) ค่าลิขสิทธิ์สิ่งประดิษฐ์ สิทธิบัตรทรัพย์สินทางปัญญา
- (8) เงินปันผล เงินรายได้จากการขายสินค้า-บริการออนไลน์
- เงินได้จากเงิน Youtube* เงินรายได้ Influencer*

> 60,000 บาท + (ได้ 0)

* เงินเดือน > 120,000 บาท
* พayscale > 10,000 บาท
* ค่าเช่าสิ่งปลูกสร้าง > 60,000 บาท
* ค่าลิขสิทธิ์ > 10,000 บาท

Step 4 : ยื่นแบบ

เงินได้พึงประเมิน	แบบยื่นแบบฯ	ยื่นแบบฯ
<input type="checkbox"/> 40 (1) ยื่น 0	ภ.ง.ด. 91	ยื่นแบบฯ ภายใน 1 พ.ค. 31 ธ.ค. 66
<input type="checkbox"/> 40 (2-8) ยื่น 0	ภ.ง.ด. 90	ยื่นแบบฯ ภายใน 1 พ.ค. 8 พ.ค. 66
<input type="checkbox"/> 40 (1)-(2) ยื่น 0	ภ.ง.ด. 90	ยื่นแบบฯ ภายใน 1 พ.ค. 8 พ.ค. 66

ถึงเวลา!!

ยื่นแบบ ภ.ง.ด. 90/91 ปีภาษี 2567

>>> ยื่นแบบฯ **กระดาษ** ได้ที่สรรพากรพื้นที่สาขาใกล้บ้าน (สิ้นสุด 31 มีนาคม 2568)
 >>> ยื่นแบบฯ **อินเทอร์เน็ต** ได้ที่ www.rd.go.th (สิ้นสุด 8 เมษายน 2568)

ใครบ้างต้องยื่นแบบฯ

- คนโสด***
 - เงินเดือนอย่างเดียวก่อน 120,000 บาท
 - รายได้อื่นก่อน 60,000 บาท
- คนมีคู่***
 - เงินเดือนอย่างเดียวก่อน 220,000 บาท
 - รายได้อื่นก่อน 120,000 บาท
- ผู้ถึงแก่ความตายระหว่างปีภาษี ตามเกณฑ์รายได้*
- กองทรัสต์ที่ยังไม่ได้แบ่ง มีรายได้สิ้นก่อน 60,000 บาท
- คณะบุคคล/ห้างหุ้นส่วนสามัญ ที่มีใช้นิติบุคคล/ไรสหกิจชุมชน มีรายได้สิ้นก่อน 60,000 บาท

RD INTELLIGENCE CENTER 1161

WARNING

“โทรจากกรมสรรพากรนะครับ
คุณได้รับสิทธิขอคืนภาษี
สามารถทำรายการ
ขอคืนผ่านทางตู้เอทีเอ็ม”

STOP

หลอกให้กดตามขั้นตอน
นั่นคือการโอนเงินไปให้ “มิจฉาชีพ”

กรมสรรพากร THE REVENUE DEPARTMENT

RD INTELLIGENCE CENTER 1161

อ้างเป็นสรรพากร หลอกให้กด LINK
ใช้สิทธิลดหย่อนภาษี

ห้าม!!
กด LINK
เด็ดขาด

ระวัง!!
Email
ปลอม

สงสัยโทร **1161**



กรมสรรพากรได้ส่งจดหมายแจ้งเตือนการยื่นแบบแสดงรายการภาษีเงินได้บุคคลธรรมดา ภ.ง.ด. ๙๐ และภ.ง.ด. ๙๑ ปีภาษี ๒๕๖๗ เพื่อให้ท่านทราบถึงหน้าที่การยื่นเสียภาษีและแจ้งกำหนดเวลาการยื่นแบบแสดงรายการภาษีเงินได้บุคคลธรรมดา

โดยบุคคลธรรมดา ผู้มีเงินได้จากเงินได้พึงประเมินตามมาตรา ๔๐ ไม่ว่าจะเป็นเงินได้จากเงินเดือน เงินได้จากค่าเหนื่อย ค่าลิขสิทธิ์ ดอกเบี้ย เงินปันผล ค่าเช่าทรัพย์สิน รายได้จากวิชาชีพอิสระ ค่าจ้างเหมา ค่าจ้างทำของ หรือเงินได้อื่น มีหน้าที่ยื่นแบบแสดงรายการได้จากเงินได้พึงประเมินที่ได้รับ ตั้งแต่วันที่ ๑ มกราคม ๒๕๖๗ - ๓๑ ธันวาคม ๒๕๖๗

และสามารถยื่นแบบแสดงรายการภาษีเงินได้บุคคลธรรมดาภ.ง.ด. ๙๐ และ ภ.ง.ด. ๙๑ ได้ทางเว็บไซต์กรมสรรพากร www.rd.go.th โดยการยื่นแบบออนไลน์ ได้จนถึงวันที่ ๘ เมษายน ๒๕๖๘ และสามารถยื่นแบบกระดาษ ณ สำนักงานสรรพากรพื้นที่สาขาทั่วประเทศ โดยสามารถยื่นแบบฯ ได้ภายในวันที่ ๓๑ มีนาคม ๒๕๖๘

โดยท่านสามารถ Check ความพร้อมในการยื่นแบบ ภ.ง.ด.๙๐/ภ.ง.ด.๙๑ ได้โดยการทำเครื่องหมาย ✓ อย่างน้อยกล่องละ ๑ ข้อ หมายความว่าท่านมีหน้าที่ยื่นแบบ

ตัวอย่าง นางสาว A รับราชการองค์กรปกครองส่วนท้องถิ่น มีเงินได้จากเงินเดือน ปี ๔๘๐,๐๐๐ บาท

Step ๑ ใครมีหน้าที่ต้องเสียภาษี

- บุคคลธรรมดา
- ผู้ถึงแก่ความตายระหว่างปีภาษี
- กองมรดกที่ยังไม่ได้แบ่ง
- ห้างหุ้นส่วนสามัญ/คณะบุคคลที่ไม่ใช่นิติบุคคล
- วิสาหกิจชุมชน

Step ๒ แหล่งเงินได้

ในประเทศ

- ทำงานในไทย
- กิจการที่ทำในไทย
- กิจการของนายจ้างในไทย
- ทรัพย์สินที่อยู่ในไทย (ดอกเบี้ย เงินปันผล ค่าเช่า)

ต่างประเทศ

- ทำงานในต่างประเทศ
- กิจการที่ทำในต่างประเทศ
- ทรัพย์สินที่อยู่ในต่างประเทศ

๑. เป็นผู้อยู่ในประเทศไทยทั้งชั่วระยะเวลาหรือหลายระยะเวลารวมกันถึง ๑๘๐ วัน
ในปีภาคนั้น
๒. นำเงินได้นั้นเข้าประเทศไทย

Step ๓ เงินได้พึงประเมิน มาตรา ๔๐

- (๑) เงินเดือน > ๑๒๐,๐๐๐ บาท* (ต่อปี)
- (๒) ฟรีแลนซ์/ค่านายหน้า
- (๓) ค่าลิขสิทธิ์ ค่าสิทธิบัตร
- (๔) ดอกเบี้ย เงินปันผลจากหุ้น กำไร จากCryptocurrency > ๖๐,๐๐๐ บาท* (ต่อปี)
*โสดเงินได้ > ๑๒๐,๐๐๐
สมรส เงินได้ > ๒๒๐,๐๐๐
- (๕) ค่าเช่าทรัพย์สิน
- (๖) ค่าวิชาชีพอิสระ
- (๗) ค่ารับเหมา/จ้างทำของ ทั้งค่าแรงและค่าของ
- (๘) เงินอื่นๆ เช่น รายได้จากการขายสินค้า-บริการออนไลน์
ร้านค้าตลาดนัด Youtuber นักแสดง Influencer
- **โสดเงินได้ > ๖๐,๐๐๐
สมรส เงินได้ > ๑๒๐,๐๐๐

Step ๔ ยื่นแบบ

กำหนดการยื่นแบบของเงินได้พึงประเมินแต่ละประเภท และแบบแสดงรายการที่ต้องใช้ในการยื่นแบบฯ ช่วงเวลาที่ยื่นแบบฯ แบบกระดาษและแบบ Online

ประเภทเงินได้	แบบแสดงรายการ	ช่วงเวลา
<input checked="" type="checkbox"/> ๔๐ (๑) สิ้นปี	ภ.ง.ด. ๙๑	ยื่นแบบฯกระดาษ ๑ ม.ค. - ๓๑ มี.ค. ๖๘
<input type="checkbox"/> ๔๐ (๒-๘) สิ้นปี	ภ.ง.ด. ๙๐	ยื่นแบบฯ Online ๑ ม.ค. - ๘ เม.ย. ๖๘
<input type="checkbox"/> ๔๐ (๑) + (๒-๘) สิ้นปี	ภ.ง.ด. ๙๐	

สรุปนางสาว A มีเครื่องหมาย ✓ อย่างน้อยกล่องละ ๑ ข้อ หมายความว่านางสาว A มีหน้าที่ยื่นแบบแสดงรายการโดยมีเงินได้จากเงินเดือน ถือเป็นเงินได้พึงประเมินตามมาตรา ๔๐ (๑) จะต้องชำระภาษีภายใน ๑ มกราคม - ๓๑ มีนาคม ๒๕๖๘ หรือยื่นทาง Online ได้ถึง ๘ เมษายน ๒๕๖๘ และยื่นด้วยแบบแสดงรายการ ภ.ง.ด.๙๑

มติที่ประชุม

.....

.....

๖.๕ ประชาสัมพันธ์โครงการสำมะโนประชากรและเคหะ พ.ศ. ๒๕๖๘ (สำนักงานสถิติจังหวัด
เชียงใหม่)

ข้อมูลหน้าถัดไป

มติที่ประชุม

.....

.....



“ร่วมใจให้ข้อมูล ใช้เวลาเพียง 10 นาที แต่ส่งผลดีต่ออนาคตไทยนับ 10 ปี”

คุณพร้อมหรือยัง? กับการเปลี่ยนแปลงอนาคตประเทศ

สำมะโนประชากรและเคหะ พ.ศ. 2568

การเก็บข้อมูลแบบ
Digital Census
ครั้งแรกของไทย



Everyone Counts,
Everyone Matters

เพราะทุกคนสำคัญ ทุกข้อมูลมีความหมาย
ร่วมสร้างอนาคตไทยให้ดีขึ้น

1- 20 เม.ย. 68

ประชาชนให้ข้อมูลผ่าน 3 ช่องทางออนไลน์ ดังนี้

www.nso.go.th

แอปพลิเคชัน ทางรัฐ
หรือ เว็บไซต์ ทางรัฐ.com

21 เม.ย. - 19 มิ.ย. 68

พบ “คุณมาดี” ลงพื้นที่ทั่วประเทศ



สำนักงานสถิติจังหวัดเชียงใหม่ สำนักงานสถิติแห่งชาติ

โครงการสำมะโนประชากรและเคหะ พ.ศ. 2568



โครงการสำมะโนประชากรและเคหะ พ.ศ. 2568



คุณมาดี

Share

Watch on YouTube

ผ่าน 3 ช่องทาง



ผ่านแอปทางรัฐ



www.ทางรัฐ.com



www.nso.go.th

1 เมษายน 2568

วันสำมะโนประชากรและเคหะ

Application “ทางรัฐ”

การตอบแบบสอบถามภายใต้หมวดหมู่ **ข้อมูลสถิติ** มีขั้นตอน ดังนี้

1 เปิดแอปพลิเคชัน “ทางรัฐ”

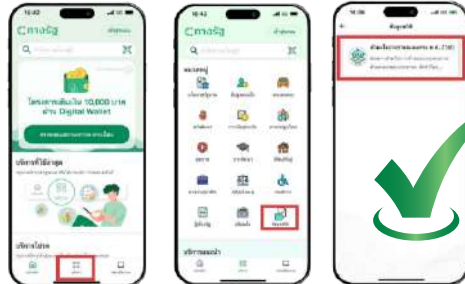

- 2 เลือกเมนู “บริการ”
- 3 เลือกหมวดหมู่ “ข้อมูลสถิติ”
- 4 เลือก “สำมะโนประชากรและเคหะ พ.ศ.2568”

การตอบแบบสอบถามภายใต้หัวข้อ **บริการแนะนำและบริการใหม่** มีขั้นตอน ดังนี้

1 เปิดแอปพลิเคชัน “ทางรัฐ”

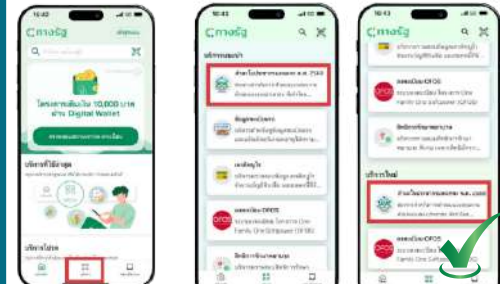

- 2 เลือกเมนู “บริการ”
- 3 เลือกหน้าจอนับจนใจหัวข้อ “บริการแนะนำและบริการใหม่” เลือก “สำมะโนประชากรและเคหะ พ.ศ.2568”

ช่องทางการตอบแบบสอบถามด้วยตนเอง

ผ่าน 3 ช่องทาง



ผ่านแอปทางรัฐ



www.ทางรัฐ.com



www.nso.go.th

1 เมษายน 2568

วันสำมะโนประชากรและเคหะ

เว็บไซต์ “ทางรัฐ.com”

การตอบแบบสอบถาม ผ่านเว็บไซต์ “ทางรัฐ.com” มีขั้นตอน ดังนี้

1 เข้าเว็บไซต์ “ทางรัฐ.com”



2 คลิก บ๊อบอัพ “โครงการสำมะโนประชากรและเคหะ พ.ศ.2568”



3 ปรากฏแบบสอบถาม “โครงการสำมะโนประชากรและเคหะ พ.ศ.2568”

ผ่าน 3 ช่องทาง



ผ่านแอปทางรัฐ



www.ทางรัฐ.com



www.nso.go.th

1 เมษายน 2568

วันสำมะโนประชากรและเคหะ

เว็บไซต์ "ทางรัฐ.com"

การตอบแบบสอบถาม ผ่านเว็บไซต์ "สำนักงานสถิติแห่งชาติ" มีขั้นตอน ดังนี้

1 เข้าเว็บไซต์ "www.nso.go.th"

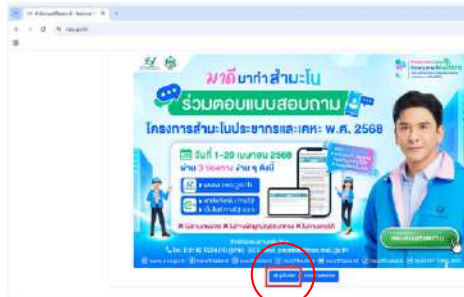

2 คลิก "เข้าสู่เว็บไซต์"



3 คลิกแบนเนอร์ "โครงการสำมะโนประชากรและเคหะ พ.ศ.2568" เพื่อตอบแบบสอบถาม ด้วยตนเอง



ประโยชน์ที่จะได้รับ

- แผนพัฒนาเศรษฐกิจและสังคมแห่งชาติ
- แผนพัฒนาประชากรเพื่อการพัฒนาประเทศระยะยาว
- การวางผังเมืองและนโยบายการพัฒนาเมือง

- จัดสวัสดิการและสาธารณูปโภคให้เพียงพอในแต่ละพื้นที่
- ให้ความช่วยเหลือดูแลประชากรกลุ่มเปราะบาง
- บริหารจัดการพื้นที่เสี่ยงภัย



- สํารวจภาวะการทำงานของประชากร
- สํารวจการย้ายถิ่นของประชากร
- สํารวจแรงงานนอกระบบ
- อื่น ๆ

- ข้อมูลประชากรฐานสำหรับการคัดประมาณประชากรของประเทศไทย



ช่องทางการติดต่อสอบถามเกี่ยวกับการดำเนินงานโครงการฯ

- ✓ ศูนย์บริการข้อมูลโครงการสำมะโนประชากรและเคหะ พ.ศ.2568
- ✓ 0 2142 1234
- ✓ ศูนย์บริการข้อมูลภาครัฐเพื่อประชาชน (GCC111)
- ✓ 1111
- ✓ AIS CALL CENTER
- ✓ 1175
- ✓ DTAC CALL CENTER
- ✓ 1678
- ✓ TRUE CALL CENTER
- ✓ 1331
- ✓ NT CALL CENTER
- ✓ 1888

๖.๖ ประชาสัมพันธ์โครงการมหาดไทย แรงแงาน สานพลังเครือข่าย ร่วมด้านอัคคีภัย
 ในสถานประกอบกิจการและหน่วยงานภาครัฐ จังหวัดเชียงใหม่ (สำนักงานสวัสดิการและคุ้มครองแรงงานจังหวัด
 เชียงใหม่)

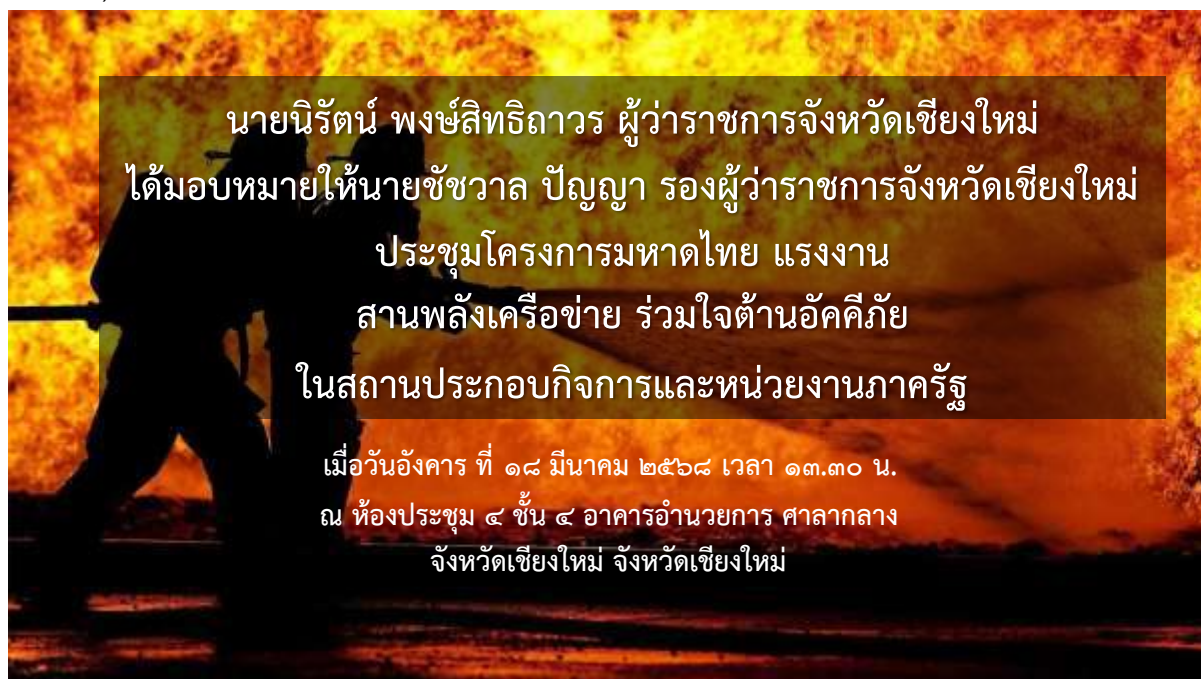

มติที่ประชุม

๑. มอบหมายให้ สสค.เชียงใหม่ ร่วมกับ ชมรม จป.เชียงใหม่ ประสานหน่วยงานที่เกี่ยวข้อง ดำเนินการอบรมการดับเพลิงขั้นต้น ในวันที่ ๙ เมษายน ๒๕๖๘ ณ ห้องประชุม ๘๐ พรรษา โดยขอความร่วมมือหน่วยงานที่ตั้งอยู่ภายในศาลากลางจังหวัดเชียงใหม่จัดส่งเจ้าหน้าที่เข้าร่วมหน่วยละประมาณ ๕ คน หรือร้อยละ ๔๐ ซึ่ง สนง.จะมีหนังสือถึงแต่ละหน่วยงานต่อไป

๒. มอบหมายให้ สำนักงาน ปก.เชียงใหม่ ประสานหน่วยงานที่เกี่ยวข้องจัดทำแผนป้องกันและระงับอัคคีภัยของศาลากลางจังหวัดเชียงใหม่ แผนการซ้อมดับเพลิงฯ และดำเนินการฝึกซ้อมฯ ประมาณเดือนพฤษภาคม ๒๕๖๘

๓. การรณรงค์ เผยแพร่ ประชาสัมพันธ์ สร้างการรับรู้ผ่านช่องทางต่างๆ

สำนักงานป้องกันและบรรเทาสาธารณภัยจังหวัดเชียงใหม่ เป็นหน่วยงานหลักในการขับเคลื่อนกิจกรรมในส่วนหน่วยงานภาครัฐ เช่น ร่วมกับสนง.ท้องถิ่นจังหวัดเชียงใหม่ รณรงค์ให้องค์กรปกครองส่วนท้องถิ่นจัดทำแผนป้องกันและระงับอัคคีภัย และการฝึกซ้อมดับเพลิงฯ

สำนักงานสวัสดิการและคุ้มครองแรงงานจังหวัดเชียงใหม่ เป็นหน่วยงานหลักในการขับเคลื่อนกิจกรรมในส่วนสถานประกอบการ ซึ่งได้ดำเนินการตรวจสอบความปลอดภัยให้ สปก.ที่อยู่ในข่ายบังคับใช้กฎหมาย โดยการจัดให้มีแผนป้องกันและระงับอัคคีภัย และฝึกซ้อมดับเพลิงและอพยพหนีไฟ อย่างน้อยปีละ ๑ ครั้ง โดยมีระยะเวลาดำเนินการ เดือนมีนาคม-สิงหาคม ๒๕๖๘

นายพิพัฒน์ รัชกิจประการ รัฐมนตรีว่าการกระทรวงแรงงาน มีนโยบายด้านความปลอดภัยในการทำงาน “สร้างวัฒนธรรมความปลอดภัย” กระทรวงแรงงาน โดย กรมสวัสดิการและคุ้มครองแรงงาน จึงได้ดำเนินการโครงการมหาดไทย แรงงาน สานพลังเครือข่าย ร่วมใจต้านอัคคีภัยในสถานประกอบการ และหน่วยงานภาครัฐ ประจำปีงบประมาณ พ.ศ. ๒๕๖๗ ในกลุ่มเป้าหมายนำร่อง ๓ จังหวัด ได้แก่ จังหวัดพัทลุง จังหวัดสุราษฎร์ธานี และจังหวัดนครศรีธรรมราช ต่อมาในปีงบประมาณ พ.ศ. ๒๕๖๘ ได้ให้กรมสวัสดิการและคุ้มครองแรงงานขยายผลการดำเนินโครงการให้ครบทุกจังหวัด และกระทรวงแรงงาน

ได้มีหนังสือนำเรียนผู้บริหารกระทรวงมหาดไทย ขอความร่วมมือแจ้งไปยังหน่วยงานในสังกัดที่เกี่ยวข้อง เพื่อดำเนินกิจกรรมภายใต้โครงการนี้ร่วมกัน

กระทรวงมหาดไทย มีหนังสือ ด่วนที่สุด ที่ มท ๐๒๑๑.๕/ว ๕๘ ลงวันที่ ๒ มกราคม ๒๕๖๘ เรียนผู้ว่าราชการจังหวัดทุกจังหวัด มอบหมายสำนักงานสวัสดิการและคุ้มครองแรงงานจังหวัด เป็นหน่วยงานหลัก บูรณาการการทำงานร่วมกับสำนักงานป้องกันและบรรเทาสาธารณภัยจังหวัด สำนักงานส่งเสริมการปกครองส่วนท้องถิ่นจังหวัด และหน่วยงานในพื้นที่ที่มีภารกิจเกี่ยวข้องในการป้องกันและระงับอัคคีภัย ในสถานประกอบกิจการและหน่วยงานภาครัฐ ร่วมขับเคลื่อนโครงการฯ ตามกรอบแนวทางในการดำเนินการ ซึ่งจังหวัดเชียงใหม่ ได้ดำเนินการตามข้อสั่งการ ตามกรอบแนวทางในการดำเนินการ ดังนี้

๑. แต่งตั้งคณะกรรมการ/คณะทำงานขับเคลื่อนโครงการมหาดไทย แรงงาน สานพลังเครือข่ายต้านอัคคีภัยจังหวัดเชียงใหม่

๒. จัดกิจกรรมฝึกซ้อมดับเพลิง และอพยพหนีไฟในหน่วยงานภาครัฐ ณ ศาลากลางจังหวัดเชียงใหม่

๓. รณรงค์ เผยแพร่ และประชาสัมพันธ์สร้างการรับรู้ในการป้องกันและระงับอัคคีภัย ในหน่วยงานภาครัฐ สถานประกอบกิจการ สถานศึกษา และชุมชนผ่านช่องทางต่าง ๆ

โดยจังหวัดเชียงใหม่ มีคำสั่ง ที่ ๑๕๕๑/๒๕๖๘ ลงวันที่ ๑๔ กุมภาพันธ์ พ.ศ. ๒๕๖๘ แต่งตั้งคณะทำงานขับเคลื่อนโครงการมหาดไทย แรงงาน สานพลังเครือข่ายต้านอัคคีภัยในหน่วยงานภาครัฐ และสถานประกอบกิจการ ประกอบด้วย ผู้ว่าราชการจังหวัดเชียงใหม่ เป็นประธานคณะทำงาน หัวหน้าส่วนที่เกี่ยวข้อง เป็นคณะทำงาน สวัสดิการและคุ้มครองแรงงานจังหวัดและหัวหน้าสำนักงานป้องกันและบรรเทาสาธารณภัยจังหวัด เป็นคณะทำงานและเลขานุการ มีอำนาจหน้าที่

๑. ประชุมกำหนดแผนปฏิบัติการ ขั้นตอน วิธีการ ข้อมูล ในการดำเนินการฝึกซ้อมดับเพลิงและอพยพหนีไฟประจำปีของศาลากลางจังหวัด และการสนับสนุนกำลังพล ทรัพยากร อุปกรณ์/เครื่องมือ/เครื่องจักรที่เกี่ยวข้องกับการฝึกซ้อมดับเพลิงฯ

๒. มอบหมายภารกิจให้หน่วยงานที่มีบทบาทหน้าที่สนับสนุนหลัก สนับสนุนเพิ่มเติม ทั้งด้านบุคลากร กำลังพล ทรัพยากร อุปกรณ์/เครื่องมือ/เครื่องจักรที่เกี่ยวข้องกับการฝึกซ้อมดับเพลิงและอพยพหนีไฟ

๓. ร่วมดำเนินการฝึกซ้อมดับเพลิงและอพยพหนีไฟประจำปีของศาลากลางจังหวัดตามสถานการณ์จำลองการเกิดเหตุเพลิงไหม้ที่กำหนด

๔. แต่งตั้งคณะทำงานฝ่ายต่าง ๆ เพื่อทำหน้าที่เตรียมความพร้อมในการฝึกซ้อมดับเพลิงและอพยพหนีไฟประจำปีของศาลากลางจังหวัด รวมทั้ง ประเมินผลและทบทวนแผนฝึกซ้อมดับเพลิงและอพยพหนีไฟประจำปีของศาลากลางจังหวัด ตามที่เห็นสมควร

๕. ติดตามและประเมินผลการดำเนินกิจกรรมตามกรอบแนวทางในการดำเนินการเพื่อบูรณาการทำงานในการป้องกันและระงับอัคคีภัยในสถานประกอบกิจการและหน่วยงานภาครัฐ

๖. ปฏิบัติหน้าที่อื่นตามที่ประธานคณะทำงานมอบหมาย

นายนิรัตน์ พงษ์สิทธิถาวร ผู้ว่าราชการจังหวัดเชียงใหม่ ประธานคณะทำงาน ได้มอบหมายให้นายชัชวาลย์ ปัญญา รองผู้ว่าราชการจังหวัดเชียงใหม่ เป็นประธานการประชุมคณะทำงานขับเคลื่อนโครงการมหาดไทย แรงงาน สานพลังเครือข่ายต้านอัคคีภัยจังหวัดเชียงใหม่ ครั้งที่ ๑/๒๕๖๘ เมื่อวันที่ ๑๘ มีนาคม ๒๕๖๘ เวลา ๑๓.๓๐ น. ณ ห้องประชุม ๔ ชั้น ๔ อาคารอำนวยการ ศาลากลางจังหวัดเชียงใหม่ จังหวัดเชียงใหม่ โดยได้มอบหมายให้หน่วยงานที่เกี่ยวข้อง จัดทำแผนป้องกันระงับอัคคีภัยศาลากลางจังหวัดเชียงใหม่ จัดทำแผนฝึกซ้อมและอพยพหนีไฟศาลากลางจังหวัดเชียงใหม่ จัดอบรมให้ความรู้การดับเพลิงเบื้องต้น

และฝึกการใช้เครื่องดับเพลิงให้แก่ข้าราชการและเจ้าหน้าที่ที่ทำงานในศาลากลางอย่างน้อยร้อยละสิบ การฝึกซ้อมและอพยพฯ ให้ทำเสมือนจริง ดังเช่นจังหวัดน่าน และขอให้หน่วยงานต่างๆ สนับสนุน การฝึกซ้อม เช่น โรงพยาบาลนครพิงค์ องค์การบริหารส่วนจังหวัด เทศบาลนครเชียงใหม่ สนับสนุนรถกระเช้า และที่ประชุมมีมติ ดังนี้

๑. มอบหมายให้สำนักงานสวัสดิการและคุ้มครองแรงงานจังหวัดเชียงใหม่ ร่วมกับชมรม เจ้าหน้าที่ความปลอดภัยในการทำงานจังหวัดเชียงใหม่ ประสานหน่วยงานต่าง ๆ ดังกล่าว ดำเนินการอบรม การดับเพลิงขั้นต้น และการใช้อุปกรณ์ดับเพลิง ให้แก่ข้าราชการ/เจ้าหน้าที่ทุกหน่วยงานที่ตั้งอยู่ภายใน ศาลากลางจังหวัดเชียงใหม่ โดยดำเนินการในวันที่ ๙ เมษายน ๒๕๖๘ ณ ห้องประชุม ๘๐ พรรษา และขอ ความร่วมมือให้แต่ละหน่วยงานที่ตั้งอยู่ในศาลากลางจังหวัดส่งข้าราชการ/เจ้าหน้าที่ เข้ารับการอบรม หน่วยงานละ ๕ คน หรือร้อยละ ๔๐ ซึ่งสำนักงานฯ จะมีหนังสือถึงแต่ละหน่วยงานที่เกี่ยวข้อง ต่อไป

๒. มอบหมายให้สำนักงานป้องกันและบรรเทาสาธารณภัยจังหวัดเชียงใหม่ ประสานสำนักงาน จังหวัดในการจัดทำแผนป้องกันและระงับอัคคีภัยศาลากลางจังหวัดเชียงใหม่ แผนการฝึกซ้อมดับเพลิง และอพยพหนีไฟศาลากลางจังหวัดเชียงใหม่ เสร็จแล้วให้กำหนดวันฝึกซ้อมดับเพลิงและอพยพหนีไฟ ศาลากลางจังหวัดเชียงใหม่ ในเดือนพฤษภาคม ๒๕๖๘ และประสานงานหน่วยงานที่เกี่ยวข้องร่วมดำเนินการ **สำหรับการรณรงค์ เผยแพร่ และประชาสัมพันธ์สร้างการรับรู้ในการป้องกันและระงับอัคคีภัยในหน่วยงาน ภาครัฐ สถานประกอบการ สถานศึกษา และชุมชนผ่านช่องทางต่าง ๆ**

สำนักงานสวัสดิการและคุ้มครองแรงงานจังหวัดเชียงใหม่ ได้ประสานสำนักงานป้องกันและ บรรเทาสาธารณภัยจังหวัดเชียงใหม่ กำหนดแนวทางการดำเนินการ ในส่วนของหน่วยงานภาครัฐ ให้สำนักงานป้องกันและบรรเทาสาธารณภัยจังหวัดเชียงใหม่ เป็นหน่วยงานหลักในการขับเคลื่อนกิจกรรม เช่น ร่วมกับสำนักงานท้องถิ่นจังหวัดเชียงใหม่ รณรงค์ให้องค์กรปกครองส่วนท้องถิ่น จัดทำแผนป้องกันและ ระงับอัคคีภัย และการฝึกซ้อมดับเพลิงและอพยพหนีไฟ โดยในส่วนสถานประกอบการ ให้สำนักงาน สวัสดิการและคุ้มครองแรงงานจังหวัดเชียงใหม่ เป็นหน่วยงานหลักในการขับเคลื่อนกิจกรรม ซึ่งได้ดำเนินการ ตรวจสอบความปลอดภัย ให้สถานประกอบการต่าง ๆ ที่อยู่ในข่ายบังคับปฏิบัติตามกฎหมาย โดยการจัดแผน ป้องกันและระงับอัคคีภัย และฝึกซ้อมอพยพหนีไฟ ปีละ ๑ ครั้ง โดยมีระยะเวลาดำเนินการ เดือนมีนาคม - สิงหาคม ๒๕๖๘

มติที่ประชุม

.....

.....

๖.๗ ประชาสัมพันธ์พิธีทอดผ้าป่าสมทบกองทุนพัฒนาเด็กชนบทในพระราชูปถัมภ์ สมเด็จพระเทพรัตนราชสุดาฯ สยามบรมราชกุมารี ประจำปี ๒๕๖๘ (สำนักงานพัฒนาชุมชนจังหวัดเชียงใหม่)

กระทรวงมหาดไทย โดยกรมการพัฒนาชุมชนจัดตั้งกองทุนพัฒนาเด็กชนบท เพื่อเป็นกองทุนในการให้ความช่วยเหลือและสนับสนุนการพัฒนาเด็กก่อนวัยเรียนอายุตั้งแต่แรกเกิดถึงหกปี ที่ครอบครัวยากจนและด้อยโอกาส ซึ่งการดำเนินการดังกล่าว จำเป็นต้องแสวงหาเงินทุนจากผู้มีจิตศรัทธาทั่วไป กระทรวงมหาดไทย จึงได้อนุมัติให้กรมการพัฒนาชุมชน ดำเนินการทอดผ้าป่าสมทบกองทุนพัฒนาเด็กชนบท ในพระราชูปถัมภ์สมเด็จพระเทพรัตนราชสุดาฯ สยามบรมราชกุมารี ทั้งในส่วนกลางและส่วนภูมิภาค ในวันที่ ๑ เมษายน ของทุกปี โดยส่วนกลาง กำหนดจัดพิธีทอดผ้าป่าสมทบกองทุนพัฒนาเด็กชนบท ในพระราชูปถัมภ์สมเด็จพระเทพรัตนราชสุดาฯ สยามบรมราชกุมารี ประจำปี ๒๕๖๘ ในวันอังคารที่ ๑ เมษายน ๒๕๖๘ ณ วัดราชบพิธสถิตมหาสีมารามราชวรวิหาร เขตพระนคร กรุงเทพมหานคร

จังหวัดเชียงใหม่ กำหนดจัดพิธีทอดผ้าป่าสมทบกองทุนพัฒนาเด็กชนบท ในพระราชูปถัมภ์สมเด็จพระเทพรัตนราชสุดาฯ สยามบรมราชกุมารี ประจำปี ๒๕๖๘ ในวันอังคารที่ ๑ เมษายน ๒๕๖๘ เวลา ๑๐.๐๐ น. ณ วัดพระธาตุดอยสุเทพราชวรวิหาร ตำบลสุเทพ อำเภอเมืองเชียงใหม่ จังหวัดเชียงใหม่

ในการนี้จึงขอเรียนเชิญหัวหน้าส่วนราชการ หัวหน้าหน่วยงานรัฐวิสาหกิจ นายกองค้การ บริหารส่วนจังหวัด นายกเทศมนตรีนคร นายกเทศมนตรีเมือง เข้าร่วมพิธีทอดผ้าป่าฯ และเชิญร่วมทำบุญ สมทบกองทุนพัฒนาเด็กชนบทฯ ได้ที่สำนักงานพัฒนาชุมชนจังหวัดเชียงใหม่ หรือบัญชีธนาคารกรุงไทย จำกัด (มหาชน) สาขาศูนย์ราชการจังหวัดเชียงใหม่ ชื่อบัญชี “กองทุนพัฒนาเด็กชนบทจังหวัดเชียงใหม่” เลขที่บัญชี ๙๘๔-๒-๘๓๔๙๐-๕ และแสดงหลักฐานการโอนเงินได้ที่สำนักงานพัฒนาชุมชนจังหวัดเชียงใหม่ เพื่อออกไปเสิร์ฟรับเงินซึ่งสามารถนำไปลดหย่อนภาษีเงินได้



จังหวัดเชียงใหม่

ขอเชิญร่วมเป็นเจ้าของภาพทอดผ้าป่า
**กองทุนพัฒนาเด็กชนบทในพระราชูปถัมภ์
 สมเด็จพระเทพรัตนราชสุดาฯ สยามบรมราชกุมารี**
 เพื่อช่วยเหลือเด็กด้อยโอกาสในชนบทให้ได้รับการพัฒนาอย่างทั่วถึง

วันอังคารที่ 1 เมษายน พ.ศ. 2568
ณ วัดพระธาตุดอยสุเทพราชวรวิหาร
ตำบลสุเทพ อำเภอเมืองเชียงใหม่ จังหวัดเชียงใหม่

ติดต่อร่วมบริจาคได้ที่

สำนักงานพัฒนาชุมชนจังหวัดเชียงใหม่

หมายเลขโทรศัพท์ 053 - 112647 ต่อ 21

หรือ ผ่านบัญชีธนาคารกรุงไทย  ธนาคารกรุงไทย
 KRUNGTHAI BANK

ชื่อบัญชี “กองทุนพัฒนาเด็กชนบทจังหวัดเชียงใหม่”
 สาขา ศูนย์ราชการจังหวัดเชียงใหม่

เลขที่บัญชี 984-283490-5

สามารถนำไปลดหย่อนภาษีได้
 โดยสามารถขอใบเสร็จรับเงินได้ที่สำนักงานพัฒนาชุมชนจังหวัดเชียงใหม่



มติดีที่ประชุม

.....

.....

ระเบียบวาระที่ ๗ เรื่อง เพื่อทราบและข่าวประชาสัมพันธ์ (โดยเอกสาร)

- รายงานผลการรับรองประเมินศักยภาพศูนย์เรียนรู้การพัฒนาคุณภาพชีวิตตามหลัก
ทฤษฎีใหม่ ประยุกต์สู่ “โคก หนอง นา” จังหวัดเชียงใหม่ (สำนักงานพัฒนาชุมชนจังหวัดเชียงใหม่)

ข้อมูลหน้าถัดไป

มติที่ประชุม

.....

.....

คำรับรองข้อมูลการตรวจประเมินศักยภาพ
ศูนย์เรียนรู้การพัฒนาคุณภาพชีวิตตามหลักทฤษฎีใหม่ ประยุกต์สู่ “โคก หนอง นา” ระดับจังหวัด
ปีงบประมาณ พ.ศ. ๒๕๖๘
จังหวัดเชียงใหม่

สำนักงานพัฒนาชุมชนจังหวัดเชียงใหม่ ได้ตรวจสอบผลการประเมินศักยภาพศูนย์เรียนรู้ฯ เสร็จเรียบร้อยแล้ว ดังนี้

๑. ได้ตรวจสอบความถูกต้อง และครบถ้วนของข้อมูลผลการประเมินศักยภาพศูนย์เรียนรู้ฯ เป้าหมายทั้งหมดของจังหวัด เสร็จเรียบร้อยแล้ว

๒. ผลการตรวจประเมินศูนย์เรียนรู้ฯ ของจังหวัดนี้	รวมจำนวน.....๑๑๙๙.....แห่ง ดังนี้
๒.๑ ขนาดพื้นที่ ๑ ไร่	จำนวน.....๑๑๒๘.....แห่ง
๒.๒ ขนาดพื้นที่ ๓ ไร่	จำนวน.....๖๐.....แห่ง
๒.๓ ขนาดพื้นที่ ๑๐ ไร่	จำนวน.....-.....แห่ง
๒.๔ ขนาดพื้นที่ ๑๕ ไร่	จำนวน.....๑๑.....แห่ง
๓. สภาพของการดำเนินการเป็นศูนย์เรียนรู้ฯ ในปัจจุบัน	
๓.๑ มีการดำเนินการเป็นศูนย์เรียนรู้ฯ	จำนวน.....๑๑๔๔.....แห่ง
๓.๒ ไม่ดำเนินการแต่มีผู้ดำเนินการแทน	จำนวน.....๑๓.....แห่ง
๓.๓ ไม่ดำเนินการและไม่มีผู้ดำเนินการแทน	จำนวน.....๔๒.....แห่ง
๔. สภาพพื้นที่	
๔.๑ ไม่มีการปรับปรุงพื้นที่จากแบบรูปรายการเดิม	จำนวน.....๑๑๔๒.....แห่ง
๔.๒ มีการปรับปรุงพื้นที่จากแบบรูปรายการเดิม	จำนวน.....๔๗.....แห่ง
๕. ปัจจัยสนับสนุนการดำเนินงานศูนย์เรียนรู้ฯ (ไฟฟ้า ประปา ถนน ฯ)	
๕.๑ มีปัจจัยสนับสนุนการดำเนินงานศูนย์เรียนรู้ฯ	จำนวน.....๗๔๒.....แห่ง
๕.๒ ไม่มีปัจจัยสนับสนุนการดำเนินงานศูนย์เรียนรู้ฯ	จำนวน.....๔๕๗.....แห่ง
๖. คุณภาพพื้นที่	
๖.๑ ดิน	
๑) มีความเหมาะสมในการดำเนินกิจกรรมศูนย์เรียนรู้ฯ	จำนวน.....๑๑๓๗.....แห่ง
๒) ไม่มีความเหมาะสมในการดำเนินกิจกรรมศูนย์เรียนรู้ฯ	จำนวน.....๖๒.....แห่ง
๖.๒ น้ำ	
๑) มีความเหมาะสมในการดำเนินกิจกรรมศูนย์เรียนรู้ฯ	จำนวน.....๘๒๓.....แห่ง
๒) ไม่มีความเหมาะสมในการดำเนินกิจกรรมศูนย์เรียนรู้ฯ	จำนวน.....๓๗๖.....แห่ง
๗. กิจกรรมในศูนย์เรียนรู้ฯ ตามบริบทสังคมแต่ละพื้นที่	
๗.๑ ด้านการเพาะปลูกไม้ ๕ ระดับ	
๑) มีการเพาะปลูกไม้ ๕ ระดับ	จำนวน.....๑๐๙๙.....แห่ง
๒) ไม่มีการเพาะปลูกไม้ ๕ ระดับ	จำนวน.....๑๐๐.....แห่ง
๓) มีรายได้สะสมจากการปลูกไม้ ๕ ระดับ	เฉลี่ยจำนวน.....๔,๖๔๔,๔๐๐.....บาท

- ๗.๒) ด้านเลี้ยงสัตว์ (ประมง สัตว์ปีก ปศุสัตว์)
- ๑) มีการเลี้ยงสัตว์ จำนวน.....๘๒๑.....แห่ง
- ๒) ไม่มีการเลี้ยงสัตว์ จำนวน.....๓๗๘.....แห่ง
- ๓) มีรายได้สะสมจากการเลี้ยงสัตว์ เฉลี่ยจำนวน...๔,๑๔๓,๕๐๐...บาท
- ๗.๓) ด้านการแปรรูป/ถนอมอาหาร
- ๑) มีการแปรรูป/ถนอมอาหาร จำนวน.....๖๗๕.....แห่ง
- ๒) ไม่มีการแปรรูป/ถนอมอาหาร จำนวน.....๕๒๔.....แห่ง
- ๓) มีรายได้สะสมจากการแปรรูป/ถนอมอาหาร เฉลี่ยจำนวน...๒,๑๕๕,๒๐๐...บาท
- ๗.๔) ศูนย์แบ่งปันเมล็ดพันธุ์และต้นกล้า
- ๑) มีศูนย์แบ่งปันเมล็ดพันธุ์และต้นกล้า จำนวน.....๘๙๗.....แห่ง
- ๒) ไม่มีศูนย์แบ่งปันเมล็ดพันธุ์และต้นกล้า จำนวน.....๓๐๒.....แห่ง
- ๗.๕) ด้านแหล่งท่องเที่ยว
- ๑) ศูนย์เรียนรู้ฯ เป็นแหล่งท่องเที่ยว จำนวน.....๔๒.....แห่ง
- ๒) ศูนย์เรียนรู้ฯ ไม่เป็นแหล่งท่องเที่ยว จำนวน.....๑๑๕๗.....แห่ง
- ๓) รายได้สะสมจากการท่องเที่ยว เฉลี่ยจำนวน...๙๘๐๕๐๐...บาท
- ๘. การใช้ศูนย์เรียนรู้ฯ ในการถ่ายทอดองค์ความรู้หรือคุณงาน ในรอบปีที่ผ่านมา**
- ๘.๑ เคยให้บริการหรือถ่ายทอดองค์ความรู้ จำนวน.....๘๒๓.....แห่ง
- ๘.๒ ไม่เคยให้บริการหรือถ่ายทอดองค์ความรู้ จำนวน.....๓๗๖.....แห่ง
- ๙. รูปแบบการจัดการเรียนรู้ในศูนย์เรียนรู้ฯ**
- ๙.๑ การจัดการเรียนรู้และสาธิตความรู้
- ๑) มีการจัดการเรียนรู้และสาธิตความรู้ จำนวน.....๙๒๖.....แห่ง
- ๒) ไม่มีการจัดการเรียนรู้และสาธิตความรู้ จำนวน.....๒๗๓.....แห่ง
- ๙.๒ วิทยากรประจำศูนย์เรียนรู้ฯ
- ๑) มีวิทยากรประจำศูนย์เรียนรู้ฯ จำนวน.....๑๐๕๘.....แห่ง
- ๒) ไม่มีวิทยากรประจำศูนย์เรียนรู้ฯ จำนวน.....๑๔๑.....แห่ง
- ๙.๓ วิทยากรจากภายนอกศูนย์เรียนรู้ฯ
- ๑) มีวิทยากรจากภายนอกศูนย์เรียนรู้ฯ จำนวน.....๒๕.....แห่ง
- ๒) ไม่มีวิทยากรจากภายนอกศูนย์เรียนรู้ฯ จำนวน.....๑๑๗๔.....แห่ง
- ๑๐. ศูนย์เรียนรู้ฯ มีส่วนในการพัฒนาชุมชน**
- ๑๐.๑ ศูนย์เรียนรู้ฯ มีส่วนในการพัฒนาชุมชน จำนวน.....๙๕๖.....แห่ง
- ๑๐.๒ ศูนย์เรียนรู้ฯ ไม่มีส่วนในการพัฒนาชุมชน จำนวน.....๒๔๓.....แห่ง
- ๑๐.๓ จำนวนคนที่ได้รับบริการจากศูนย์เรียนรู้ฯ ในรอบปีที่ผ่านมา จำนวน.....๒๘,๗๔๕.....คน
เฉลี่ยจำนวน...๗๒๘...คน/แห่ง

๑๑. กิจกรรมสร้างรายได้ของศูนย์เรียนรู้ฯ ในรอบปีที่ผ่านมา

๑๑.๑ กิจกรรมสร้างรายได้

- | | |
|--|---------------------------------|
| ๑) มีกิจกรรมสร้างรายได้ | จำนวน.....๙๖๗.....แห่ง |
| ๒) ไม่มีกิจกรรมสร้างรายได้ | จำนวน.....๒๓๒.....แห่ง |
| ๓) รายได้ของศูนย์เรียนรู้ที่มีกิจกรรมสร้างรายได้ | เฉลี่ยจำนวน..๘,๓๔๑,๐๐๐...บาท/ปี |

๑๑.๒ กิจกรรมลดรายจ่าย

- | | |
|--------------------------------|--------------------------------|
| ๑) มีกิจกรรมลดรายจ่าย | จำนวน.....๑,๐๑๐.....แห่ง |
| ๒) ไม่มีกิจกรรมลดรายจ่าย | จำนวน.....๑๘๙.....แห่ง |
| ๓) ศูนย์เรียนรู้ฯ ลดรายจ่ายได้ | เฉลี่ยจำนวน...๔,๒๐๒,๔๖๐...บาท/ |

ปี

๑๑.๓ กิจกรรมการออม

- | | |
|------------------------------|---------------------------------|
| ๑) มีกิจกรรมการออม | จำนวน.....๙๒๖.....แห่ง |
| ๒) ไม่มีกิจกรรมการออม | จำนวน.....๒๗๓.....แห่ง |
| ๓) ศูนย์เรียนรู้ฯ ออมเงินได้ | เฉลี่ยจำนวน..๔,๔๗๒,๕๙๖...บาท/ปี |

๑๑.๔ ผลผลิตของโคก หนอง นา ที่โดดเด่นที่สามารถลงทะเบียนเป็นผลิตภัณฑ์ OTOP ได้

- | | |
|---|------------------------|
| ๑) มีผลผลิตที่สามารถลงทะเบียนเป็นผลิตภัณฑ์ OTOP | จำนวน.....๓๐.....แห่ง |
| ๒) ไม่มีผลผลิตสามารถลงทะเบียนเป็นผลิตภัณฑ์ OTOP | จำนวน.....๑๑๖.....แห่ง |

๑๒. ปัญหาอุปสรรค (ภัยแล้ง อุทกภัย วิกฤตภัย โรคระบาดสัตว์ คัดรูกพืช ฯ)

- | | |
|------------------------|------------------------|
| ๑๒.๑ มีปัญหาอุปสรรค | จำนวน.....๒๖๑.....แห่ง |
| ๑๒.๒ ไม่มีปัญหาอุปสรรค | จำนวน.....๙๓๘.....แห่ง |

๑๓. การสร้างฐานเรียนรู้ฯ เพื่อการพึ่งตนเอง (แปลงขนาดใหญ่ CLM)

- | | |
|--|----------------------|
| ๑๓.๑ ยังไม่มีการสร้างฐานเรียนรู้ฯ | จำนวน.....-.....แห่ง |
| ๑๓.๒ มีการสร้างฐานเรียนรู้ฯ ครบ ๙ ฐาน | จำนวน.....๙.....แห่ง |
| ๑๓.๓ มีการสร้างฐานเรียนรู้ฯ ไม่ครบ ๙ ฐาน | จำนวน.....๒.....แห่ง |

๑๔. วัสดุที่จัดซื้อสำหรับสร้างฐานเรียนรู้ฯ (แปลงขนาดใหญ่ CLM)

- | | |
|--|----------------------|
| ๑๔.๑ มีวัสดุที่จัดซื้อสำหรับสร้างฐานบางส่วนไม่ได้นำไปใช้สร้างฐานเรียนรู้ฯ | จำนวน.....๒.....แห่ง |
| ๑๔.๒ ไม่มีวัสดุที่จัดซื้อสำหรับสร้างฐานบางส่วนไม่ได้นำไปใช้สร้างฐานเรียนรู้ฯ | จำนวน.....๙.....แห่ง |

๑๕. ฐานเรียนรู้ฯ ได้ใช้ประโยชน์ตามวัตถุประสงค์ (แปลงขนาดใหญ่ CLM)

- | | |
|--|----------------------|
| ๑๕.๑ มีฐานเรียนรู้ฯ ได้ใช้ประโยชน์ตามวัตถุประสงค์ | จำนวน.....๘.....แห่ง |
| ๑๕.๒ มีฐานเรียนรู้ฯ ไม่ได้ใช้ประโยชน์ตามวัตถุประสงค์ | จำนวน.....๓.....แห่ง |

๑๖. สินทรัพย์ประเภทครุภัณฑ์ (แปลงขนาดใหญ่ CLM)

- | | |
|--|--------------------------|
| ๑๖.๑ สินทรัพย์ประเภทครุภัณฑ์ทั้งหมดของจังหวัด | จำนวน.....๖๘.....เครื่อง |
| ๑๖.๒ มีครุภัณฑ์ได้ใช้งานตามวัตถุประสงค์ | จำนวน.....๕๕.....เครื่อง |
| ๑๖.๓ มีครุภัณฑ์ไม่ได้ใช้งานตามวัตถุประสงค์ : ขำรูด | จำนวน.....๑.....เครื่อง |
| ๑๖.๔ ครุภัณฑ์ไม่ได้ใช้งานตามวัตถุประสงค์และประสงค์ของสำนักงานจังหวัด | จำนวน.....๑๒.....เครื่อง |

- ๑๖.๕ ครุภัณฑ์ที่มีการส่งคืนจังหวัดแล้ว และจังหวัดอยู่ระหว่าง
สนับสนุนให้กลุ่มที่มีความต้องการใช้ครุภัณฑ์ยืมตามแนวทาง
จำนวน.....-.....เครื่อง
- ๑๖.๖ ครุภัณฑ์ที่จังหวัดมีการให้กลุ่มหรือแปลงอื่นยืมไปใช้ประโยชน์
ตามแนวทาง
จำนวน.....-.....เครื่อง

๑๗. สัญญาอืมครุภัณฑ์ (แปลงขนาดใหญ่ CLM)

- ๑๗.๑ มีการจัดทำสัญญาอืมครุภัณฑ์ถูกต้อง
จำนวน.....๕๖.....เครื่อง
- ๑๗.๒ มีการจัดทำสัญญาอืมครุภัณฑ์ไม่ถูกต้อง/ไม่จัดทำ/ทำไม่ครบ
จำนวน.....๑๒.....เครื่อง

๑๘. ปัญหา - อุปสรรค ในการดำเนินงานศูนย์เรียนรู้ (สถานที่ วิทยากร ผลผลิต ตลาด การบริหารจัดการฯ)

- ๑๘.๑ มีปัญหา อุปสรรค ในการดำเนินงานศูนย์เรียนรู้
จำนวน.....๓๖๘.....แห่ง
- ๑๘.๒ ไม่มีปัญหาอุปสรรคในการดำเนินงานศูนย์เรียนรู้
จำนวน.....๘๓๑.....แห่ง

๑๙. ผลการดำเนินงานที่โดดเด่น (สถานที่ วิทยากร ผลผลิต ตลาด การบริหารจัดการฯ)

- ๑๙.๑ มีผลการดำเนินงานที่โดดเด่น
จำนวน.....๔๙.....แห่ง
- ๑๙.๒ ไม่มีผลการดำเนินงานที่โดดเด่น
จำนวน.....๑๑๕๐.....แห่ง

ระเบียบวาระที่ ๘ เรื่อง วาราชการสำคัญของจังหวัดเชียงใหม่ในเดือนเมษายน ๒๕๖๘

วันที่	เวลา	งาน	สถานที่
๒ เมษายน ๒๕๖๘	๐๙.๐๐ น.	วันคล้ายวันพระราชสมภพสมเด็จพระกนิษฐาธิราชเจ้า กรมสมเด็จพระเทพรัตนราชสุดาฯ สยามบรมราชกุมารี	ณ ห้องรวงผึ้ง ๑ อาคารรวงผึ้ง ศูนย์ประชุมและแสดงสินค้านานาชาติเฉลิมพระเกียรติ ๗ รอบ พระชนมพรรษา อำเภอเมืองเชียงใหม่
๖ เมษายน ๒๕๖๘	๐๙.๐๐ น.	รัฐพิธีวันที่ระลึกพระบาทสมเด็จพระพุทธยอดฟ้า- จุฬาโลกมหาราช และวันที่ระลึกมหาจักรีบรมราชวงศ์	ณ ห้องรวงผึ้ง ๑ อาคารรวงผึ้ง ศูนย์ประชุมและแสดงสินค้านานาชาติเฉลิมพระเกียรติ ๗ รอบ พระชนมพรรษา อำเภอเมืองเชียงใหม่
๑๖ เมษายน ๒๕๖๘		งานสืบสานป่าเวณี “สระเกล้าดำหัว ป้อเมืองเจียงใหม่” ประจำปี ๒๕๖๘	ณ จวนผู้ว่าราชการจังหวัด เชียงใหม่
๑๗ เมษายน ๒๕๖๘		งานสักการะกุเจ้าหลวงเชียงใหม่	ณ กุเจ้าหลวงเชียงใหม่ วัดสวนดอก พระอารามหลวง อำเภอเมืองเชียงใหม่
๒๕ เมษายน ๒๕๖๘	๐๙.๐๐ น.	รัฐพิธีวันที่ระลึกคล้ายวันสวรรคต “สมเด็จพระนเรศวรมหาราช”	ณ พระบรมราชานุสาวรีย์ สมเด็จพระนเรศวรมหาราช อำเภอเชียงดาว
๒๘ เมษายน ๒๕๖๘	๐๙.๐๐ น.	การประชุมหัวหน้าส่วนราชการประจำจังหวัดเชียงใหม่ และการประชุมคณะกรรมการจังหวัดเชียงใหม่ ครั้งที่ ๔/๒๕๖๘	ณ ห้องประชุมเฉลิมพระเกียรติ ๘๐ พรรษา ศูนย์ราชการจังหวัด เชียงใหม่ อำเภอเมืองเชียงใหม่
๒๘ เมษายน ๒๕๖๘	๑๕.๓๐ น.	พิธีเจริญพระพุทธมนต์ถวายพระพรชัยมงคลแด่ พระบาทสมเด็จพระเจ้าอยู่หัว และพระบรมวงศานุวงศ์ ประจำปี พ.ศ. ๒๕๖๘	ณ วัดเจดีย์หลวง วรวิหาร อำเภอเมืองเชียงใหม่
๒๙ เมษายน ๒๕๖๘	๐๙.๐๐ น.	วันคล้ายวันประสูติสมเด็จพระเจ้าลูกยาเธอ เจ้าฟ้าทีปังกรรัศมีโชติ มหาวชิโรตตมางกูร สิริวิบูลยราชกุมาร	ณ วัดเจดีย์หลวง ราชวรวิหาร อำเภอเมืองเชียงใหม่

มติที่ประชุม

.....

.....

